



Sveučilište
u Splitu
University
of Split

Analiza uspješnosti studiranja

akademska godina 2021./2022.

Sadržaj

1. Uvod.....	3
2. Broj upisanih studenata	3
2.1. Broj upisanih studenata prema razini studijskog programa i statusu studenta	3
2.2. Broj upisanih studenata prema znanstvenom području.....	5
2.3. Broj upisanih studenata prema spolu	9
3. Broj studenata koji su završili studij.....	10
4. Duljina studiranja	14
4.1. Duljina studiranja studenata koji su završili studij.....	14
4.1.1. Preddiplomski sveučilišni studiji	15
4.1.2. Diplomski sveučilišni studiji	16
4.1.3. Integrirani preddiplomski i diplomski sveučilišni studiji	17
4.1.4. Preddiplomski stručni studiji.....	18
4.1.5. Diplomski specijalistički stručni studiji.....	19
4.2. Broj studenata koji studiraju duže od trajanja studijskog programa.....	19
4.2.1. Preddiplomski sveučilišni studiji	21
4.2.2. Diplomski sveučilišni studiji	22
4.2.3. Integrirani preddiplomski i diplomski sveučilišni studiji	24
4.2.4. Preddiplomski stručni studiji.....	25
4.2.5. Diplomski specijalistički stručni studiji.....	27
5. Broj studenata koji su odustali od studija.....	28
6. Broj studenata u mirovanju	31
7. Uspjeh studenata u akademskoj godini 2020./2021.	33
7.1. Preddiplomski sveučilišni studiji	34
7.2. Diplomski sveučilišni studiji	35
7.3. Integrirani preddiplomski i diplomski sveučilišni studiji	36
7.4. Preddiplomski stručni studiji.....	37
7.5. Diplomski specijalistički stručni studiji.....	37
8. Prolaznost studenata s prve na drugu godinu	38
8.1. Preddiplomski sveučilišni studij	39
8.2. Diplomski sveučilišni studiji	40
8.3. Integrirani preddiplomski i diplomski sveučilišni studiji	41
8.4. Preddiplomski stručni studiji.....	42
8.5. Diplomski specijalistički stručni studiji.....	43
9. Analiza uspješnosti studiranja na poslijediplomskim sveučilišnim (doktorskim) studijima	44
10. Zaključak.....	48

1. Uvod

Analiza uspješnosti studiranja (dalje u tekstu: analiza) na Sveučilištu u Splitu (dalje u tekstu: Sveučilište) provodi se s ciljem utvrđivanja uspješnosti polaganja ispita i uspješnosti završavanja studija kako bi se utvrdila dinamika studiranja na Sveučilištu i kritične točke nastavnog procesa zbog kojih dolazi do problema te pronalaženja najboljeg načina za njihovo otklanjanje.

Postupak se provodi prema novim Standardima i smjernicama za osiguravanje kvalitete na Europskom prostoru visokog obrazovanja (ESG) (standard 1.4.) usvojenim od strane ministara Europskog prostora visokog obrazovanja u svibnju 2015. godine i novim Standardima za vrednovanje kvalitete Sveučilišta i sastavnica u postupku reakreditacije (standard 3.2.) Agencije za znanost i visoko obrazovanje.

Pokazatelji i dokazi za navedene standarde su: prolaznost studenata, korelacija upisanih studenata s uspješnosti nakon prve godine studija, kao i podaci o završenosti studenata.

Postupak se provodi u skladu s Priručnikom osiguravanja kvalitete Sveučilišta u Splitu (stranica 59.). Postupak provodi Centar za unaprjeđenje kvalitete (dalje u tekstu: Centar) odnosno Ured za kvalitetu Sveučilišta u Splitu (dalje u tekstu: Ured). Analiza se provodi na studentima svih godina preddiplomskih sveučilišnih, preddiplomskih stručnih, diplomskih sveučilišnih, specijalističkih diplomskih stručnih i integriranih preddiplomskih i diplomskih sveučilišnih studijskih programa.

Ured obrađuje pristigle podatke i rezultate dostavlja Centru. Na temelju dobivenih rezultata Centar predlaže mjere za poboljšanje uspješnosti studiranja.

Voditelj Centra prezentira dobivene rezultate i mjere za poboljšanje uspješnosti studiranja na sjednici Senata Sveučilišta u Splitu.

2. Broj upisanih studenata

2.1. Broj upisanih studenata prema razini studijskog programa i statusu studenta

U akademskoj godini 2021./2022. na Sveučilištu u Splitu ukupno je studiralo 18.801 student, što je za 1,62 % manje nego u prethodnoj akademskoj godini. U niže navedenoj tablici prikazan je broj upisanih studenata prema sastavnicama i razini studija.

Sastavnica/ Razina studijskog programa	Prediplomski sveučilišni studij		Diplomski sveučilišni studij		Integrirani preddiplomski i diplomski sveučilišni studij		Prediplomski stručni studij		Diplomski specijalistički stručni studij		Poslijediplomski sveučilišni (doktorski) studij	Poslijediplomski specijalistički studij	Ukupno
	Redovni	Izvanredni	Redovni	Izvanredni	Redovni	Izvanredni	Redovni	Izvanredni	Redovni	Izvanredni			
EF	871	149	445	58			446	136	167	54	78	45	2.449
FESB	1.209		505				442				104		2.260
FF*	660		321	123	234						82		1.420
FGAG	635		242				135				24		1.036
KBF	35		22		93						32		182
KTF	333		161				9				10		513
KIF	230		146					370		93	10		849
MF					1.228						420	75	1.723
PF	552	475	226	90							29		1.372
PRAVST					609	754	248	350		166	7		2.134
PMF	667		295								52		1.014
UMAS	229		125		51								405
SOFZ	88		182										270
SOSS							994	624	394	130			2.142
SOSM	88		58										146
SOZS	356	139		161									656
UNIST	99				101						30		230
UKUPNO	6.052	763	2.728	432	2.316	754	2.274	1.480	561	443	878	120	18.801

Tablica 1: Broj studenata upisanih na Sveučilište u Splitu u akademskoj godini 2021./2022. prema sastavnicama, razini studijskog programa i statusu studenta¹

¹ * Broj upisanih studenata na dvopredmetne studije Filozofskog fakulteta podijeljen je s dva.

Najveći broj studenata studirao je na preddiplomskim sveučilišnim studijskim programima što čini približno 36,25 % od ukupnog broja upisanih studenata u akademskoj godini 2021./2022.

Razina studijskog programa	Preddiplomski sveučilišni studij	Diplomski sveučilišni studij	Integrirani preddiplomski i diplomski sveučilišni studij	Preddiplomski stručni studij	Diplomski specijalistički stručni studij	Poslijediplomski sveučilišni (doktorski) studij	Poslijediplomski specijalistički studij	Ukupno
Ukupno	6.815	3.160	3.070	3.754	1.004	878	120	18.801

Tablica 2: Broj studenata upisanih na Sveučilištu u Splitu u akademskoj godini 2021./2022. prema razini studijskog programa

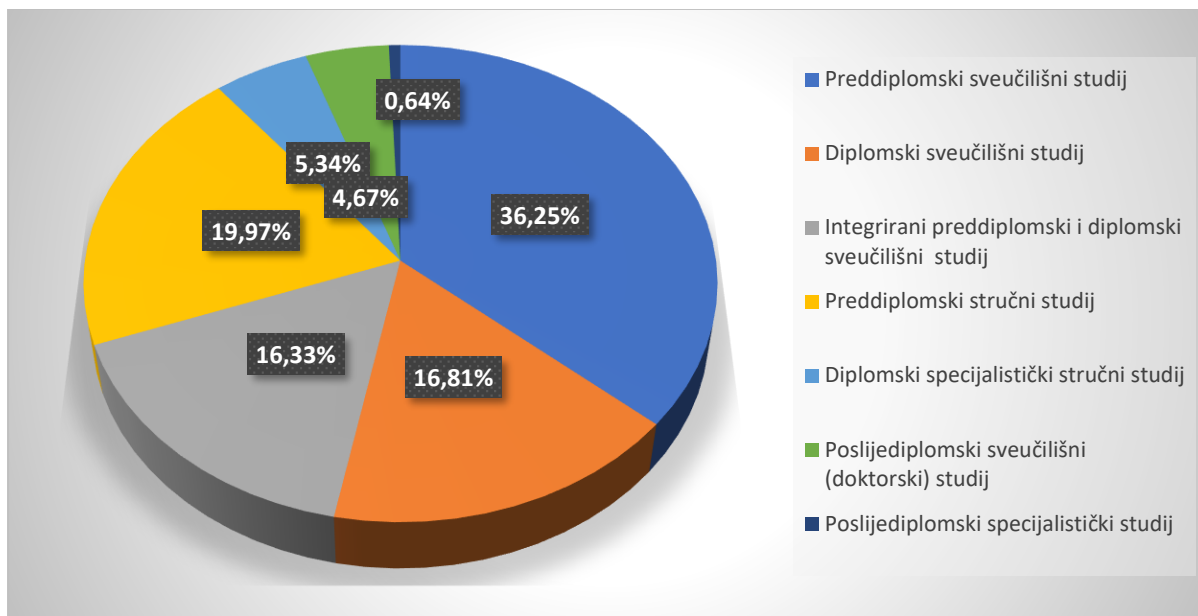

Graf 1: Postotak upisanih studenata na Sveučilištu u Splitu u akademskoj godini 2021./2022. prema razini studijskog programa

Usporedimo li broj upisanih studenata, bez poslijediplomskih studija, u akademskoj godini 2021./2022. s prethodnom akademskom godinom na svim razinama studija, osim na preddiplomskim sveučilišnim studijima, zabilježen je manji broj upisanih studenata. Broj upisanih studenata najviše je pao na preddiplomskim stručnim studijima za 218, a najmanje na diplomskim specijalističkim studijima za 1. Na preddiplomskim sveučilišnim studijima broj studenata se povećao u odnosu na prethodnu akademsku godinu za 166.

Razina studijskog programa/ Akademski godina	Preddiplomski sveučilišni studij	Diplomski sveučilišni studij	Integrirani preddiplomski i diplomski sveučilišni studij	Preddiplomski stručni studij	Diplomski specijalistički stručni studij	Ukupno
2017./2018.	6.859	3.168	3.070	3.754	1.004	17.855
2018./2019.	6.649	3.001	3.287	4.034	1.127	18.098
2019./2020.	6.581	3.136	3.235	3.937	1.148	18.037
2020./2021.	6.649	3.246	3.214	3.972	1.005	18.086
2021./2022.	6.815	3.160	3.070	3.754	1.004	17.803

Tablica 3: Broj studenata upisanih na Sveučilištu u Splitu prema razini studijskog programa u akademskim godinama 2017./2018., 2018./2019., 2019./2020., 2020./2021. i 2021./2022.

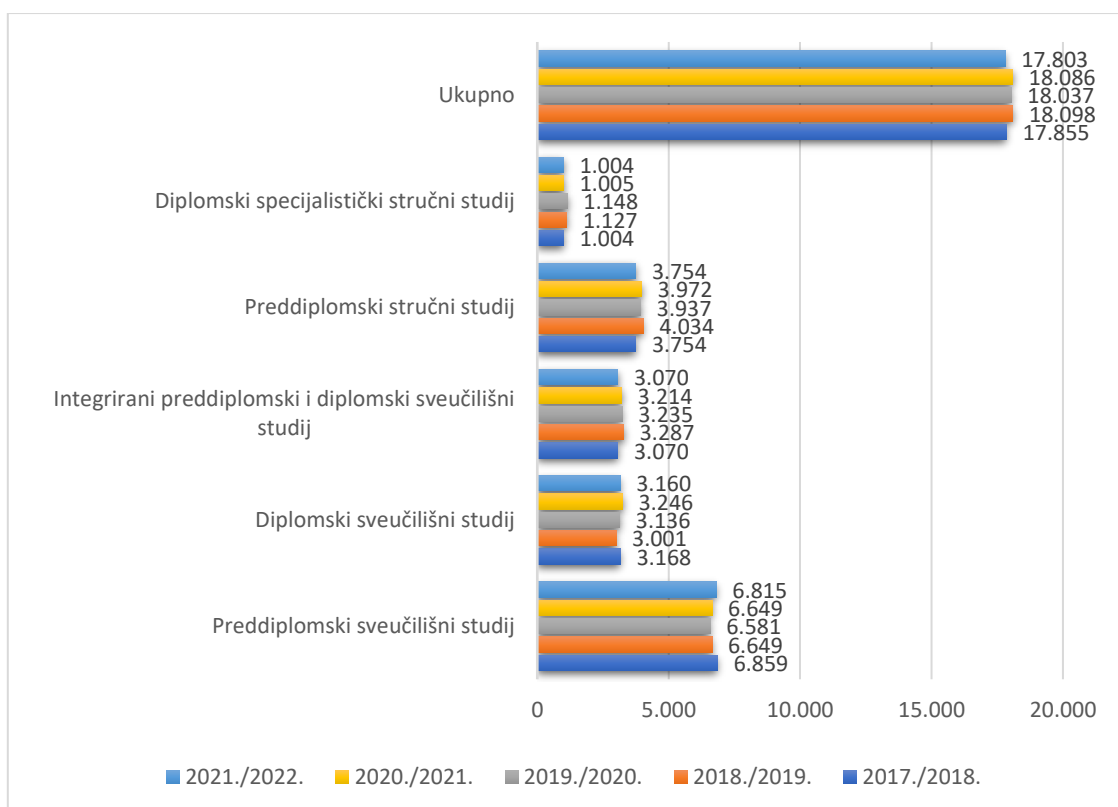

Graf 2: Broj studenata upisanih na Sveučilištu u Splitu prema razini studijskog programa za akademske godine 2017./2018., 2018./2019., 2019./2020., 2020./2021. i 2021./2022.

Od ukupnog broja upisanih studenata na preddiplomskoj i diplomskoj razini u akademsku godinu 2021./2022. njih 13.931 odnosno 78,25 % studiralo je kao redoviti studenti. Najveći broj izvanrednih studenata studira na preddiplomskim stručnim studijima.

Status studenta/Razina studijskog programa	Preddiplomski sveučilišni studij	Diplomski sveučilišni studij	Integrirani preddiplomski i diplomski sveučilišni studij	Preddiplomski stručni studij	Diplomski specijalistički stručni studij
Redoviti	6.052	2.728	2.316	2.274	561
Izvanredni	763	432	754	1.480	443

Tablica 4: Broj studenata upisanih u akademskoj godini 2021./2022. na Sveučilištu u Splitu prema razini studijskog programa i statusu studenta

2.2. Broj upisanih studenata prema znanstvenom području

U akademskoj godini 2021./2022. najviše studenata upisano je na studijske programe u području društvenih znanosti 6.727, što je 35,78 % od ukupnog broja upisanih studenata na Sveučilištu u Splitu. Ukupni postotak upisanih studenata u područjima društvenih i humanističkih znanosti, kao i umjetničkog i interdisciplinarnog područja znanosti iznosi 47 %. Broj studenata upisanih na studijske programe u STEM području (Science, Technology, Engineering i Mathematics) iznosi 40 % od ukupnog broja upisanih studenata, a u području biomedicine i zdravstva taj postotak iznosi 13 %.

Razina studijskog programa/Znanstveno područje	Biomedicina i zdravstvo	Biotehničke znanosti	Društvene znanosti	Humanističke znanosti	Interdisciplinarno područje znanosti	Prirodne znanosti	Tehničke znanosti	Umjetničko područje	Ukupno
Preddiplomski sveučilišni studij	495	229	1.463	414	219	730	3.036	229	6.815
Diplomski sveučilišni studij	161	100	726	266	305	339	1.138	125	3.160
Integrirani preddiplomski i diplomski sveučilišni studij	1.228		1.363	93	234		101	51	3.070
Preddiplomski stručni studij			2.280				1.474		3.754
Diplomski specijalistički stručni studij			755				249		1.004
Poslijediplomski sveučilišni (doktorski) studij	420	30	95	114	30	27	162		878
Poslijediplomski specijalistički studij	75		45						120
Ukupno	2.379	359	6.727	887	788	1.096	6.160	405	18.801

Tablica 5: Broj studenata upisanih u akademskoj godini 2021./2022. na Sveučilištu u Splitu prema razini studijskog programa i znanstvenom području

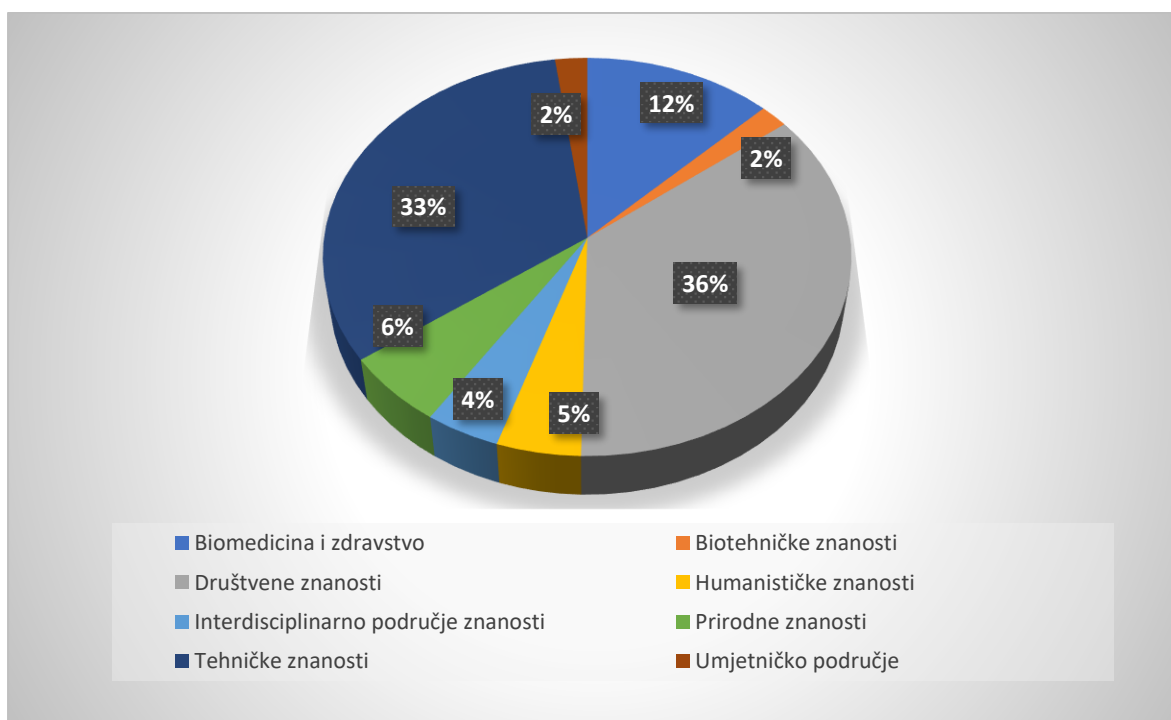

Graf 3: Postotak broja studenata upisanih u akademskoj godini 2021./2022. na Sveučilištu u Splitu prema znanstvenom području

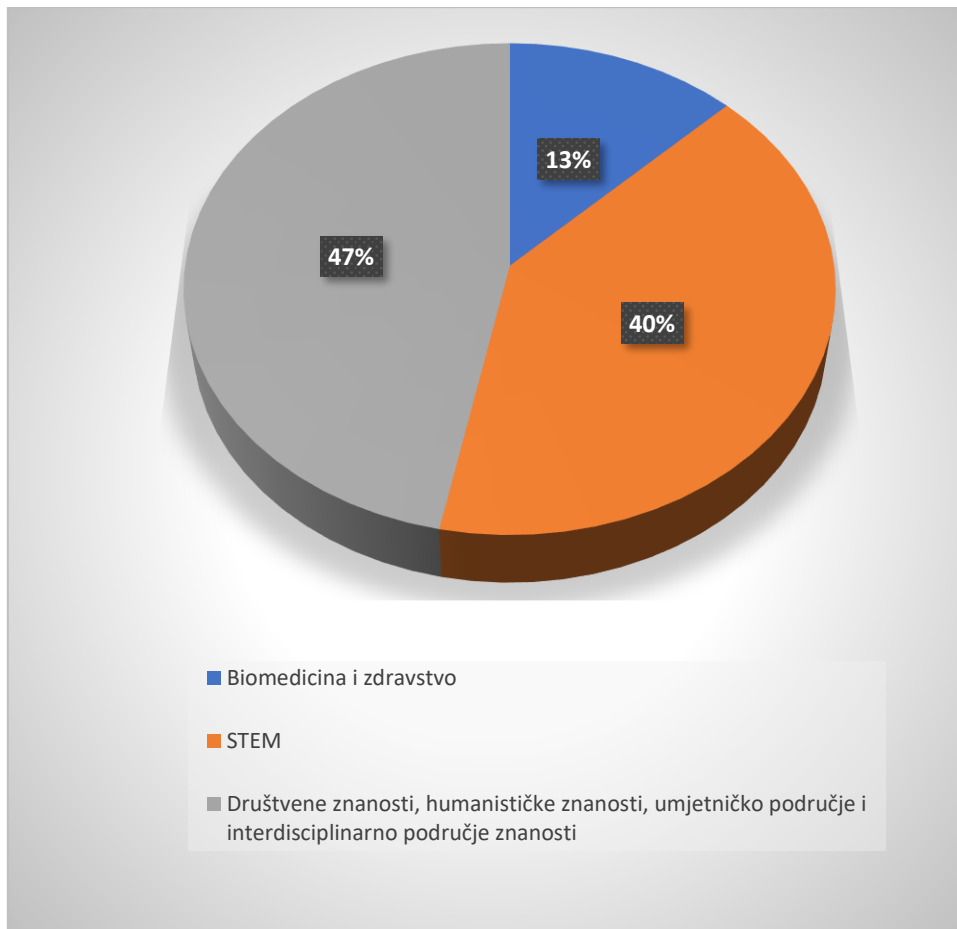

Graf 4: Postotak broja studenata upisanih u akademskoj godini 2021./2022. na Sveučilištu u Splitu u STEM područje u odnosu na područje biomedicine i zdravstva te ostalih područja znanosti

Usporedimo li podatke o broju upisanih studenata na studijske programe prema znanstvenom području s prethodnom akademskom godinom možemo zaključiti da je postotak upisanih studenata/studentica u odnosu na ukupno upisani broj studenata ostao isti kao i prošle akademske godine u STEM području 40 %, za područje biomedicine i zdravstva se povećao sa 12 % na 13 %, a u području društvenih znanosti, humanističkih znanosti, umjetničkog i interdisciplinarnog područja se smanjio sa 48 % na 47 %.

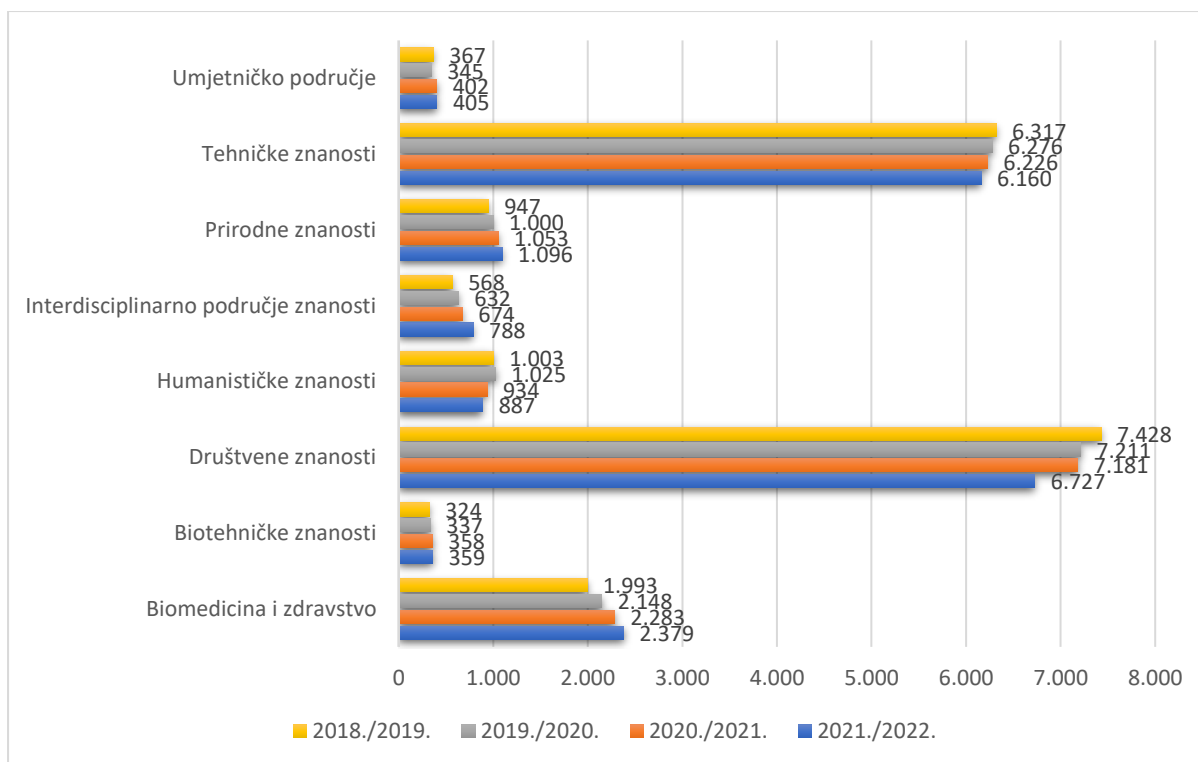

Graf 5: Usporedba broja upisanih studenata na Sveučilištu u Splitu prema znanstvenom području za akademske godine 2018./2019., 2019./2020., 2020./2021. i 2021./2022.

U akademskoj godini 2021./2022. u odnosu na prethodnu akademsku godinu broj studenata upisanih na studijske programe iz područja biomedicine i zdravstva povećao se za 96 studenata, iz područja društvenih znanosti, humanističkih znanosti, umjetničkog područja te interdisciplinarnog područja znanosti smanjio se za 384 studenata, a iz STEM područja za 22 studenata.

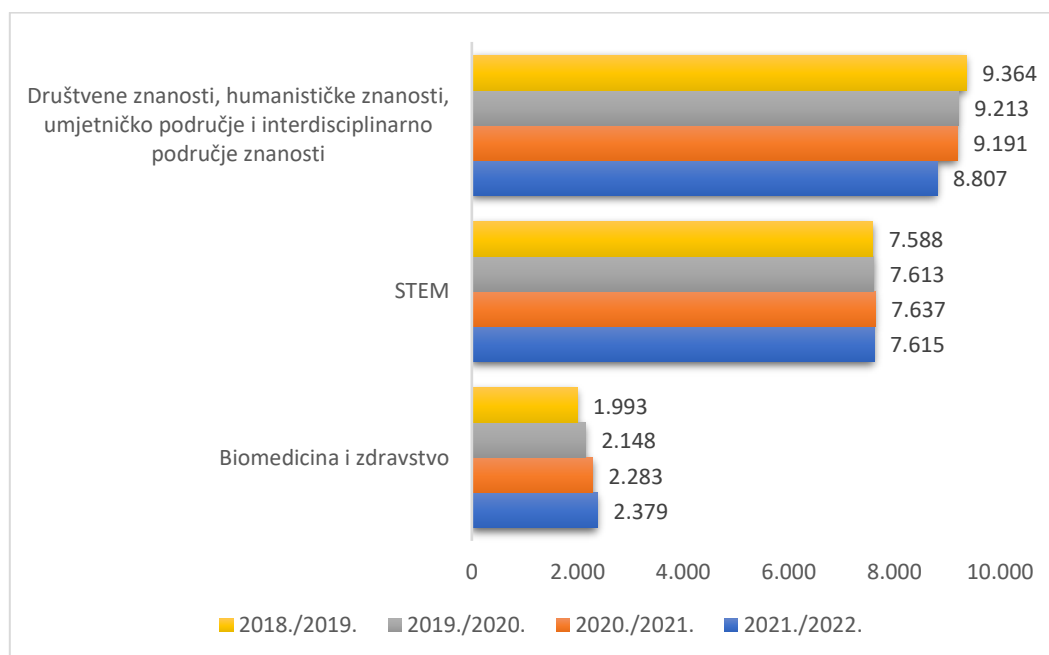

Graf 6: Usporedba broja upisanih studenata na Sveučilištu u Splitu u STEM područje u odnosu na druga područja znanosti za akademske godine 2018./2019., 2019./2020., 2020./2021. i 2021./2022.

2.3. Broj upisanih studenata prema spolu

Na studijske programe svih razina studija na Sveučilištu u Splitu u akademskoj godini 2021./2022. bilo je upisano 10.683 žena što je 56,68 % ukupnog broja upisanih studenata. U niže navedenoj tablici navedeni je broj upisanih studenata prema spolu i sastavnici, razini studija i statusu studenta.

Sastavnica/ Razina studijskog programa	Preddiplomski sveučilišni studij				Diplomski sveučilišni studij				Integrirani preddiplomski i diplomski sveučilišni studij				Preddiplomski stručni studij				Diplomski specijalistički stručni studij				Poslijediplomski i sveučilišni studij		Poslijediplomski specijalistički studij		Ukupno	
	Redovni		Izvanredni		Redovni		Izvanredni		Redovni		Izvanredni		Redovni		Izvanredni		Redovni		Izvanredni		M	Ž	M	Ž	M	Ž
	M	Ž	M	Ž	M	Ž	M	Ž	M	Ž	M	Ž	M	Ž	M	Ž	M	Ž	M	Ž	M	Ž	M	Ž	M	Ž
EF	286	585	56	93	126	319	24	34					130	316	50	86	33	134	19	35	32	46	17	28	773	1.676
FESB	886	323	0	0	343	162	0	0					355	87	0	0					37	67			1.621	639
FF*	101	559	0	0	62	259	1	122	8	226	0	0									27	55			199	1.221
FGAG	275	360	0	0	99	143	0	0					86	49	0	0					16	8			476	560
KBF	7	28	0	0	1	21	0	0	76	17	0	0									20	12			104	78
KTF	39	294	0	0	32	129	0	0					1	8	0	0					2	8			74	439
KIF	144	86	0	0	84	62	0	0					0	0	248	122	0	0	66	27	7	3			549	300
MF									362	866	0	0									184	236	26	49	572	1.151
PF	429	123	405	70	146	80	74	16													27	2			1.081	291
PRAVST									165	444	228	526	36	212	71	279	0	0	25	141	1	6			526	1.608
PMF	220	447	0	0	81	214	0	0													19	33			320	694
UMAS	72	157	0	0	37	88	0	0	8	43	0	0													117	288
SOFZ	23	65	0	0	83	99	0	0																	106	164
SOSS													628	366	339	285	221	173	74	56					1.262	880
SOSM	65	23	0	0	21	37	0	0																	86	60
SOZS	48	308	18	121	0	0	52	109																	118	538
UNIST	43	56	0	0					77	24	0	0									14	16			134	96
UKUPNO	2.638	3.414	479	284	1.115	1.613	151	281	696	1.620	228	526	1.236	1.038	708	772	254	307	184	259	386	492	43	77	8.118	10.683

Tablica 6: Prikaz broja upisanih studenata u akademskoj godini 2021./2022. prema spolu, sastavnici, razini studija i statusu studenta

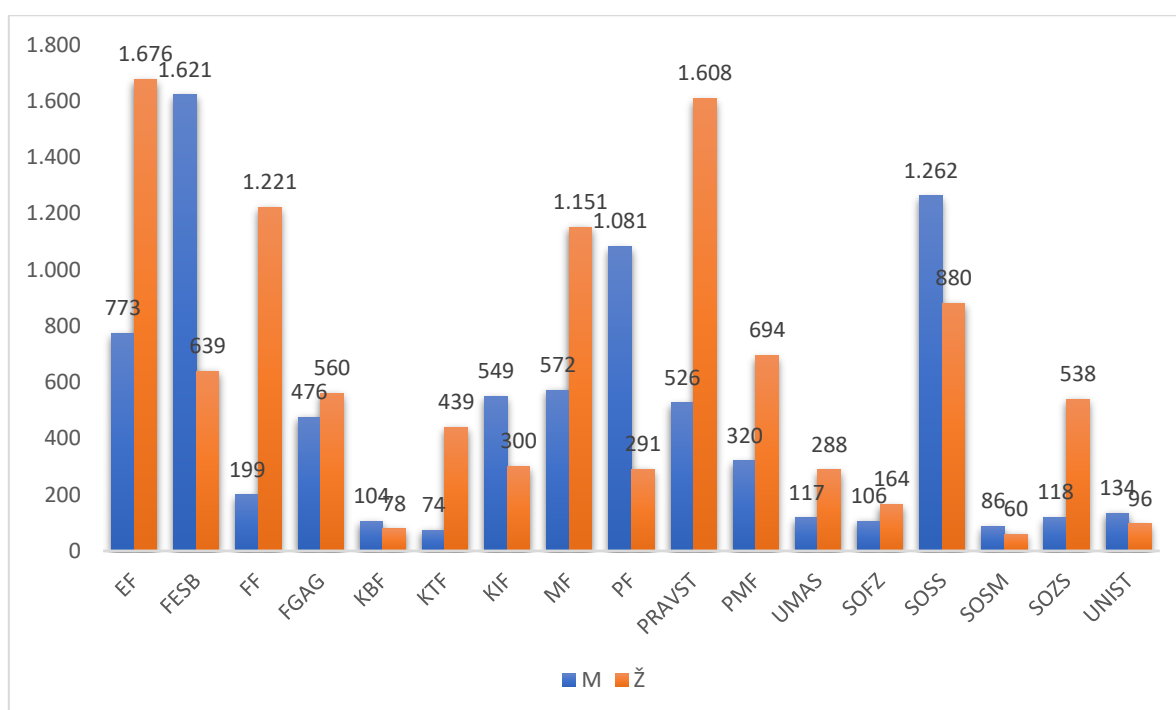

Graf 7: Prikaz broja upisanih studenata u akademskoj godini 2021./2022. prema spolu i sastavnici Sveučilišta

Na grafu 8 vidimo postotke broja upisanih studenata prema spolu u odnosu na ukupan broj upisanih studenata na pojedinoj sastavnici Sveučilišta u akademskoj godini 2021./2022. iz kojeg možemo zaključiti o trendovima upisa na studijske programe prema spolu.

Najviši postotak upisanih muškaraca imaju Pomorski fakultet i Fakultet elektrotehnike, strojarstva i brodogradnje, dok najviši postotak upisanih žena imaju Filozofski fakultet, Kemijsko tehnološki fakultet i Sveučilišni odjel zdravstvenih studija.

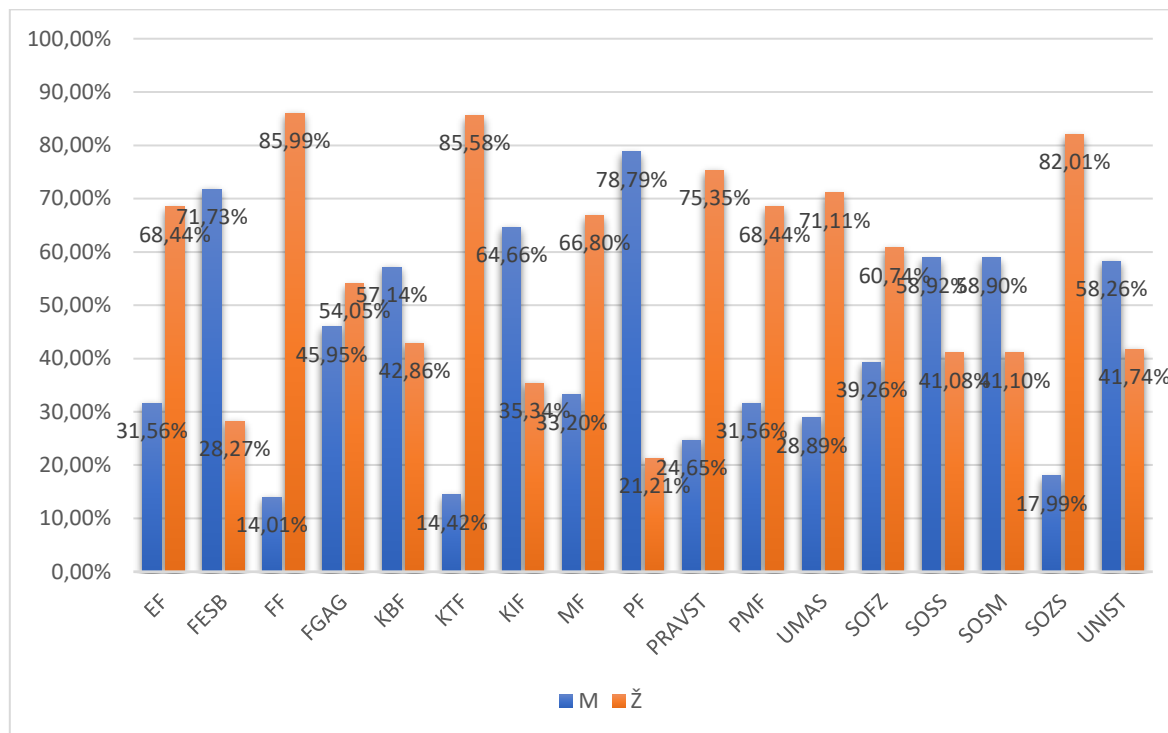

Graf 8: Postotak broja upisanih studenata u akademskoj godini 2021./2022. prema sastavnicama i spolu u odnosu na ukupan broj upisanih studenata na sastavnici

3. Broj studenata koji su završili studij

U akademskoj godini 2021./2022. na preddiplomskim, diplomskim i integriranim studijima ukupno je studij završilo 3.500 studenata, što je za 9,07 % manje nego u prethodnoj akademskoj godini.

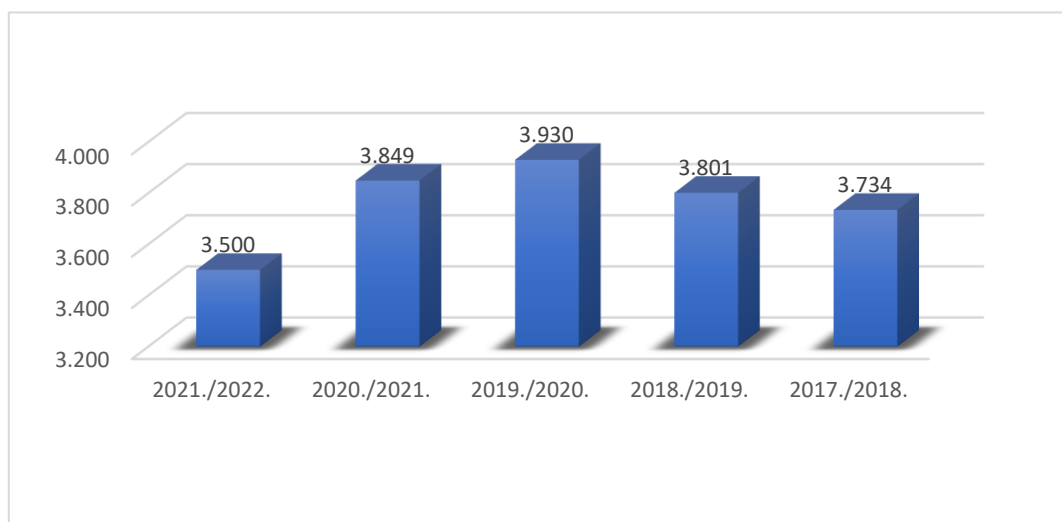

Graf 9: Prikaz ukupnog broja studenata koji su završili studij na Sveučilištu u Splitu u akademskim godinama 2017./2018., 2018./2019., 2019./2020., 2020./2021. i 2021./2022.

U tablici 7 vidljiv je pad broja studenata koji su završili studij u odnosu na prethodnu akademsku godinu na svim preddiplomskim i diplomskim razinama studijskih programa. Najveći pad je na diplomskim sveučilišnim studijima na kojima su 154 studenta manje završila studij u odnosu na prethodnu akademsku godinu.

Razina studijskog programa	2021./2022.	2020./2021.	2019./2020.	2018./2019.	2017./2018.
Preddiplomski sveučilišni studiji	1.159	1.232	1.304	1.350	1.232
Diplomski sveučilišni studiji	1.022	1.175	1111	988	1.044
Integrirani preddiplomski i diplomski studiji	413	428	407	354	418
Preddiplomski stručni studiji	608	639	657	722	708
Specijalistički diplomski stručni studiji	298	375	451	387	332
Ukupno	3.500	3.849	3.930	3.801	3.734

Tablica 7: Broj studenata koji su završili studij po akademskim godinama i razinama studijskog programa

U tablici 8 prikazan je broj studenata koji su završili studij prema sastavnicama, razini studija, statusu studenta i spolu. U odnosu na tablicu 7 prikazan je i broj upisanih studenata prema spolu za poslijediplomske studije. U akademskoj godini 2021./2022. približno 60,33 % studenata koji su završili studij su žene.

Sastavnica / Razina studijskog programa	Preddiplomski sveučilišni studij				Diplomski sveučilišni studij				Integrirani preddiplomski i diplomski studij				Preddiplomski stručni studij				Diplomski specijalistički stručni studij				Poslijediplomski sveučilišni (doktorski) studij		Poslijediplomski specijalistički studij		Ukupno	
	R		I		R		I		R		I		R		I		R		I		M	Ž	M	Ž	M	Ž
	M	Ž	M	Ž	M	Ž	M	Ž	M	Ž	M	Ž	M	Ž	M	Ž	M	Ž	M	Ž	M	Ž	M	Ž	M	Ž
EF	36	96	11	19	30	56	8	9					17	51	8	15	4	18	5	10	2	8	0	3	121	285
FESB	155	60			152	73							57	16							5	2			369	151
FF*	12	134			15	77,5	0	39	1	45											1	4			29	299,5
FGAG	29	66			29	53							21	9							1	0			80	128
KBF	3	12			0	5			13	3											0	0			16	20
KTF	4	52			17	65							0	5							1	1			22	123
KIF	27	14			29	23									39	26			12	24	1	0			108	87
MF									60	144											13	24	13	22	86	190
PF	68	22	45	11	37	18	14	6													1	0			165	57
PRAVST									12	54	25	49	7	38	6	32			8	47	0	0			58	220
PMF	33	84			27	66															1	2			61	152
UMAS	11	28			15	34			0	7															26	69
SOFZ					31	26																			31	26
SOSS													82	73	49	57	60	70	20	20					211	220
SOSM	5	18			8	12																			13	30
SOZS	12	82					19	28																	31	110
UNIST	3	7							0	0											0	0			3	7
UKUPNO	398	675	56	30	390	509	41	82	86	253	25	49	184	192	102	130	64	88	45	101	26	41	13	25	1.430	2.175

Tablica 8: Broj studenata koji su završili studij u akademskoj godini 2021./2022. prema sastavnici, razini studija, statusu studenta i spolu²

² * Broj diplomiranih studenata na dvopredmetne studije Filozofskog fakulteta podijeljen je s dva.

Usporedimo li broj studenata koji su završili studij prema znanstvenim područjima u posljednje dvije akademske godine vidimo pad broja studenata koji su završili studij u području biotehničkih, društvenih, tehničkih i humanističkih znanosti te u umjetničkom području.

Znanstveno područje	Broj studenata koji su završili studij				
	2021./2022.	2020./2021.	2019./2020.	2018./2019.	2017./2018.
Biomedicina i zdravstvo	417	376	322	289	265
Biotehničke znanosti	78	84	83	77	64
Društvene znanosti	1.188	1.497	1.396	1.515	1.539
Humanističke znanosti	189	232	247	217	207
Interdisciplinarno područje	183	175	161	137	114
Prirodne znanosti	248	214	258	170	191
Tehničke znanosti	1.207	1.228	1.373	1.277	1.236
Umjetničko područje	95	132	90	119	118
Ukupno	3.605	3.938	3.930	3.801	3.734

Tablica 9: Broj studenata koji su završili studij na Sveučilištu u Splitu prema znanstvenom području u akademskim godinama 2017./2018., 2018./2019., 2019./2020., 2020./2021. i 2021./2022.

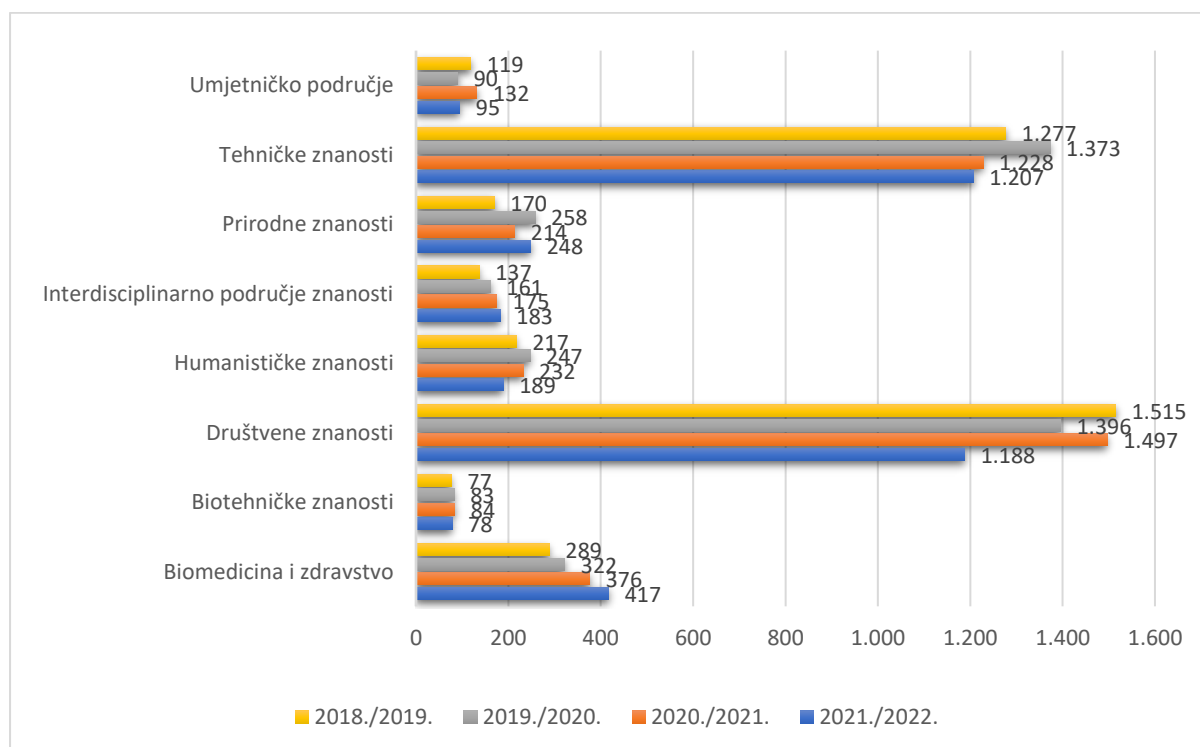

Graf 10: Usporedba broja studenata koji su završili studij na Sveučilištu u Splitu prema znanstvenom području u akademskim godinama 2018./2019., 2019./2020., 2020./2021. i 2021./2022.

Broj studenata koji su završili studij na studijskim programima u STEM području u akademskoj godini 2021./2022. iznosi 42 % ukupnog broja studenata koji su završili studij.

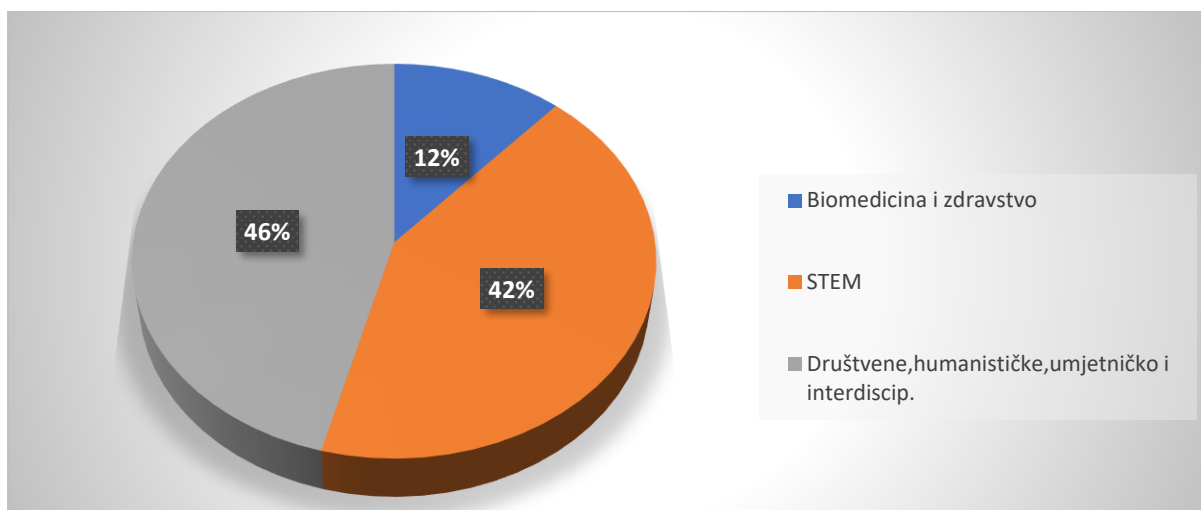

Graf 11: Postotak broja studenata koji su završili studij na Sveučilištu u Splitu u STEM području u odnosu na druga znanstvena područja za akademsku godinu 2021./2022.

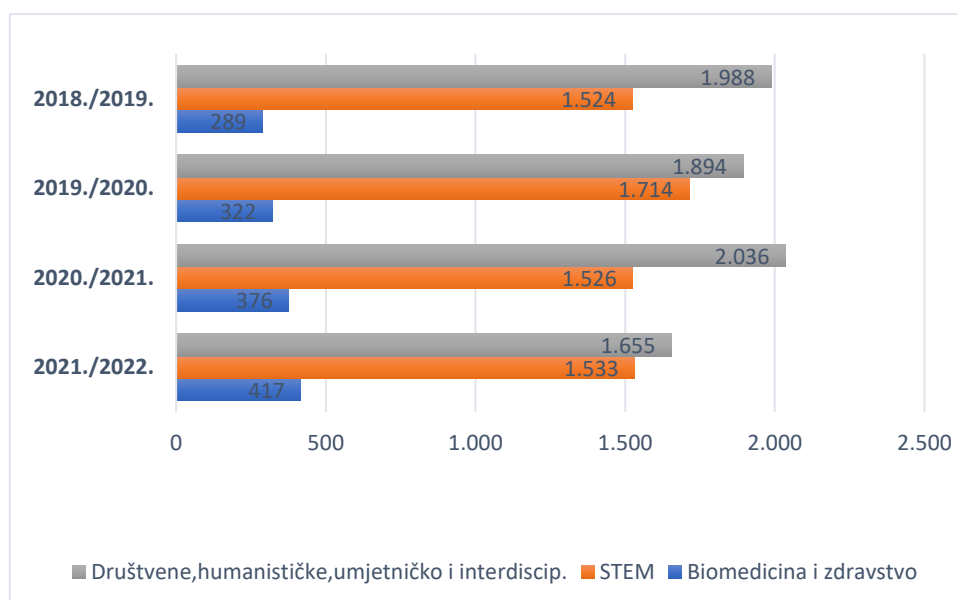

Graf 12: Usporedba broja studenata koji su završili studij na Sveučilištu u Splitu u STEM području u odnosu na druga područja znanosti za akademske godine 2018./2019., 2019./2020., 2020./2021. i 2021./2022.

Postotak broja studenata koji su završili studij u odnosu na broj upisanih studenata na Sveučilištu u Splitu u akademskoj godini 2021./2022. iznosio je 20,12 % dok je prethodne akademske godine bio 21,28 %. Studij je završilo 20,54 % upisanih žena i 17,76 % muškaraca upisanih na studijske programe u akademskoj godini 2021./2022. Na grafovima 13. i 14. prikazan je prosjek broja studenata koji su završili studij prema razinama studijskih programa ukupno i prema spolu.

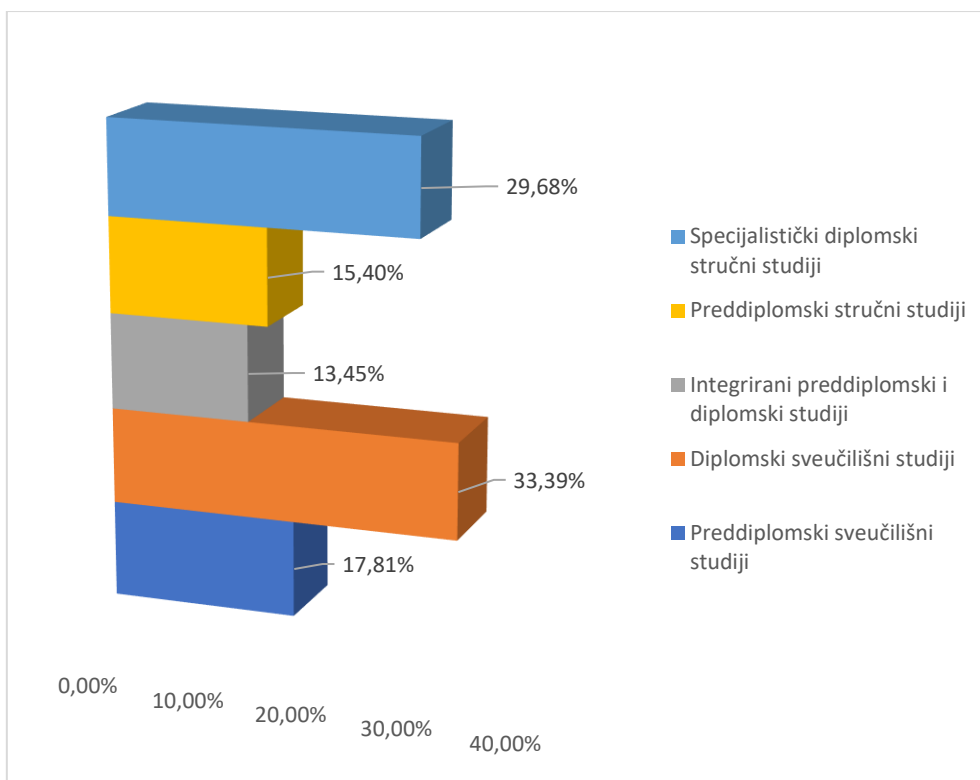

Graf 13: Postotak broja studenata koji su završili studij u odnosu na broj upisanih studenata na Sveučilištu u Splitu u akademskoj godini 2021./2022. prema razini studijskog programa

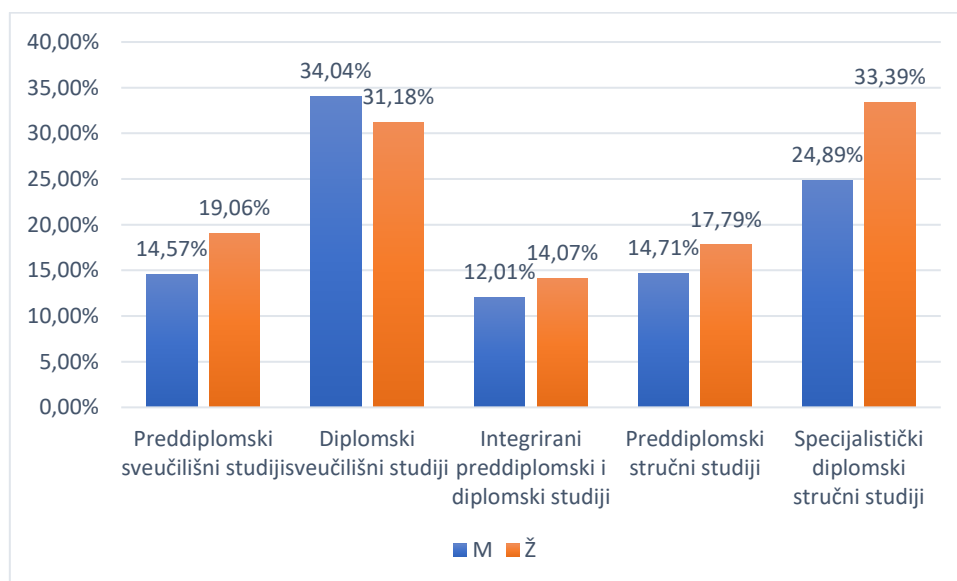

Graf 14: Postotak broja studenata koji su završili studij u odnosu na broj upisanih studenata na Sveučilištu u Splitu u akademskoj godini 2021./2022. prema spolu i razini studijskog programa

4. Duljina studiranja

4.1. Duljina studiranja studenata koji su završili studij

U niže navedenoj tablici prikazan je prosjek duljine studiranja u godinama studenata koji su završili studij prema razinama studijskih programa za zadnjih pet akademskih godina, a u daljnjem tekstu prikazana je duljina studiranja detaljno za svaku razinu studija.

Duljina studiranja u akademskoj godini 2021./2022. na svim prikazanim razinama studija je vrlo slična duljini u prethodnoj akademskoj godini. Na integriranim studijima vidi se malo smanjenje duljine studiranja, a na ostalim razinama produljenje dužine studiranja.

Razina studijskog programa	Prosjek trajanja studija 2021./2022.	Prosjek trajanja studija 2020./2021.	Prosjek trajanja studija 2019./2020.	Prosjek trajanja studija 2018./2019.	Prosjek trajanja studija 2017./2018.
Preddiplomski sveučilišni studiji	3,62	3,63	3,63	3,58	3,55
Diplomski sveučilišni studiji	2,62	2,51	2,66	2,59	2,55
Integrirani preddiplomski i diplomski	6,02	6,38	8,11	6,37	6,42
Preddiplomski stručni studiji	3,90	3,86	3,88	4,12	3,68
Specijalistički diplomski stručni studiji	2,61	2,58	2,59	2,72	2,56

Tablica 10: Prosjek duljine studiranja na Sveučilištu u Splitu u godinama prema razini studijskog programa za akademske godine 2017./2018., 2018./2019., 2019./2020., 2020./2021. i 2021./2022.

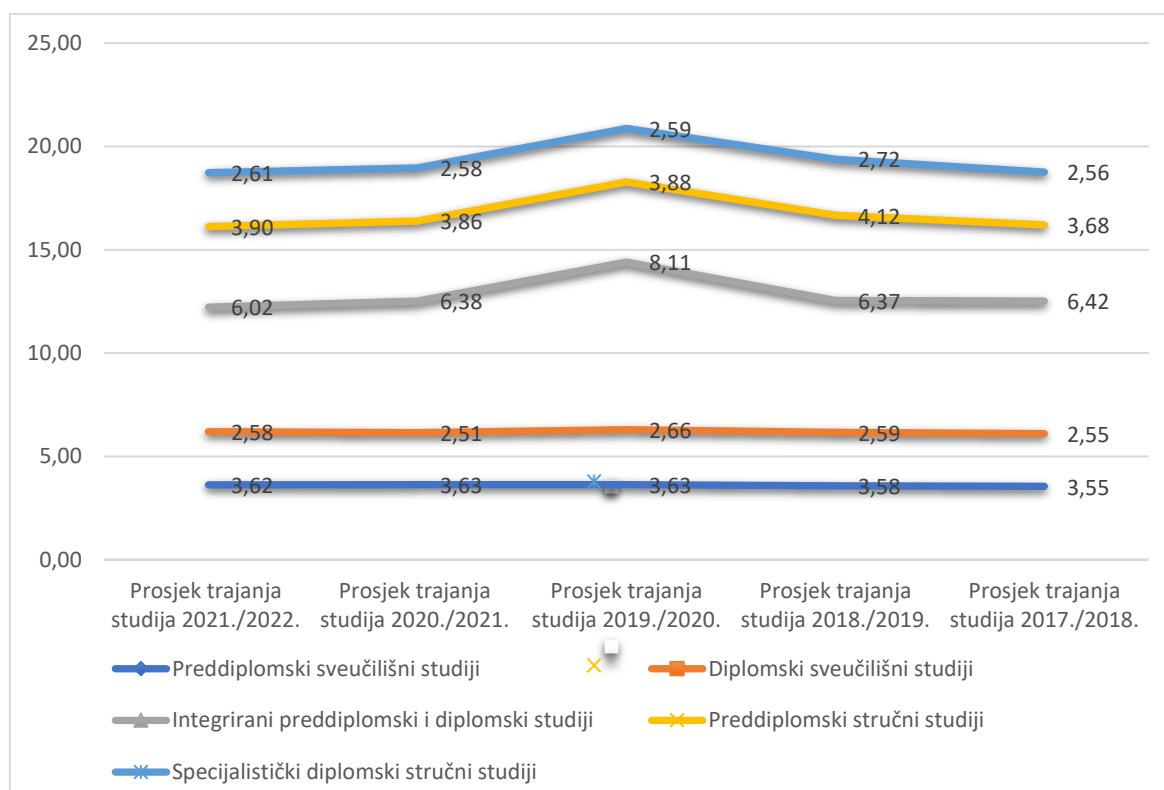

Graf 15: Usporedni prikaz prosječne duljine studiranja na Sveučilištu u Splitu prema razini studijskog programa za akademske godine 2017./2018., 2018./2019., 2019./2020., 2020./2021. i 2021./2022.

4.1.1. Preddiplomski sveučilišni studiji

Iz niže navedene tablice vidljivo je da najveći broj studenata, njih 53,99 %, završilo preddiplomske sveučilišne studije na Sveučilištu u Splitu u roku od 3 akademske godine, koliko u većini slučajeva i traju preddiplomski sveučilišni studiji.

Sastavnica/ Broj godina studiranja	1	2	3	4	5	6	7	8
Ekonomski fakultet			106	51	6			
Fakultet elektrotehnike, strojarstva i brodogradnje			85	92	36	2		
Fakultet građevinarstva, arhitekture i geodezije			41	41	9	4		
Filozofski fakultet			123	17	6			
Katoličko-bogoslovni fakultet			11	2		2		
Kemijsko-tehnološki fakultet			22	31	1			
Kineziološki fakultet			24	12	5			
Pomorski fakultet			70	35	21	20		
Prirodoslovno-matematički fakultet	4	2	52	30	17	8	3	1
Sveučilišni odjel za studije mora			10	11	3			
Sveučilišni odjel zdravstvenih studija			44	28	3			
Umjetnička akademija			18	17	3		1	
UNIST			9					
Ukupni zbroj	4	2	615	367	110	36	4	1

Tablica 11: Prikaz broja studenata koji su završili studij na preddiplomskim sveučilišnim studijima na Sveučilištu u Splitu u akademskoj godini 2021./2022. prema sastavnicama i duljini studiranja u godinama

Prosječna duljina studiranja studenata koji su završili studij na preddiplomskim sveučilišnim studijima na Sveučilištu u Splitu u akademskoj godini 2021./2022. najkraća je samostalnim studijima Sveučilišta i Filozofskom fakultetu, a najduža na Pomorskom fakultetu, Prirodoslovno-matematičkom fakultetu i Fakultetu elektrotehnike, strojarstva i brodogradnje.

Sastavnica	Prosječna trajanja studija 2021./2022.	Prosječna trajanja studija 2020./2021.	Prosječna trajanja studija 2019./2020.	Prosječna trajanja studija 2018./2019.	Prosječna trajanja studija 2017./2018.
Ekonomski fakultet	3,39	3,36	3,27	3,37	3,33
Fakultet elektrotehnike, strojarstva i brodogradnje	3,79	3,69	3,74	3,55	3,63
Fakultet građevinarstva, arhitekture i geodezije	3,75	3,80	3,75	3,68	3,89
Filozofski fakultet	3,20	3,35	3,31	3,35	3,21
Katolički bogoslovni fakultet	3,53	3,85	3,79	3,33	3,00
Kemijsko-tehnološki fakultet	3,61	3,41	3,65	3,75	3,69
Kineziološki fakultet	3,54	3,67	3,42	3,51	3,34
Pomorski fakultet	3,94	4,11	4,01	3,94	3,96
Prirodoslovno-matematički fakultet	3,81	3,91	3,90	3,88	3,97
Sveučilišni odjel za studije mora	3,71	3,36	3,67	3,43	3,50
Sveučilišni odjel zdravstvenih studija	3,45	3,33	3,33	3,40	3,43
Umjetnička akademija	3,69	3,86	3,73	3,68	3,61
UNIST	3,00				

Tablica 12: Prosječna duljina studiranja u godinama na preddiplomskim sveučilišnim studijima Sveučilišta u Splitu u akademskoj godini 2017./2018., 2018./2019., 2019./2020., 2020./2021. i 2021./2022. prema sastavnicama

4.1.2. Diplomski sveučilišni studiji

Na diplomskim sveučilišnim studijskim programima Sveučilišta u Splitu najveći broj studenata u akademskoj godini 2021./2022. diplomirao je u roku od dvije akademske godine, njih 49,07 %. Diplomski sveučilišni studiji na svim sastavnicama traju dvije godine, samo na nekoliko studijskih programa na Umjetničkoj akademiji traju jednu akademsku godinu, a na Sveučilišnom odjelu zdravstvenih studija tri godine jer se radi o izvanrednim studijima.

Sastavnica/ Broj godina studiranja	1	2	3	4	5	6
Ekonomski fakultet		51	66			
Fakultet elektrotehnike, strojarstva i brodogradnje		145	71	7	1	1
Fakultet građevinarstva, arhitekture i geodezije		40	34			
Filozofski fakultet		60	56	9	3	2
Katoličko-bogoslovni fakultet		5				
Kemijsko-tehnološki fakultet		38	26	2	4	
Kineziološki fakultet		19	31			
Pomorski fakultet		56	71	15	6	
Prirodoslovno-matematički fakultet		63	17	5	7	1
Sveučilišni odjel za forenzične znanosti		24	31	2		
Sveučilišni odjel za studije mora		4	12	3	1	
Sveučilišni odjel zdravstvenih studija		0	9	23	6	
Umjetnička akademija	12	16	20		1	
Ukupni zbroj	12	521	444	66	29	4

Tablica 13: Prikaz broja diplomiranih studenata na diplomskim sveučilišnim studijima na Sveučilištu u Splitu u akademskoj godini 2021./2022. prema sastavnicama i duljini studiranja u godinama

Prosječna duljina studiranja u godinama studenata koji su završili studij na diplomskim sveučilišnim studijima na Sveučilištu u Splitu u akademskoj godini 2021./2022. najkraća je na Umjetničkoj akademiji, a najduža na Sveučilišnom odjelu zdravstvenih studija što je prikazano u niže navedenoj tablici. Duljina studiranja na Umjetničkoj akademiji najniža je zbog toga što više od pola diplomskih studijskih programa traje samo jednu akademsku godinu, a najduža na Sveučilišnom odjelu zdravstvenih studija jer im diplomski studiji traju tri akademske godine (izvanredni studiji).

Sastavnica	Prosjek trajanja studija 2021./2022.	Prosjek trajanja studija 2020./2021.	Prosjek trajanja studija 2019./2020.	Prosjek trajanja studija 2018./2019.	Prosjek trajanja studija 2017./2018.
Ekonomski fakultet	2,56	2,47	2,41	3,01	2,54
Fakultet elektrotehnike, strojarstva i brodogradnje	2,41	2,31	2,35	2,26	2,25
Fakultet građevinarstva, arhitekture i geodezije	2,61	2,35	2,46	2,41	2,38
Filozofski fakultet	2,70	2,64	2,83	2,70	3,13
Katolički bogoslovni fakultet	2,00	2,47	2,83	2,33	2,00
Kemijsko-tehnološki fakultet	2,60	2,28	2,32	2,15	2,00
Kineziološki fakultet	2,62	2,48	2,53	2,59	2,47
Pomorski fakultet	2,80	2,87	3,82	2,59	3,30
Prirodoslovno-matematički fakultet	2,56	2,69	2,66	2,67	2,94
Sveučilišni odjel za forenzične znanosti	2,61	2,55	2,77	2,76	2,45
Sveučilišni odjel za studije mora	3,05	3,05	2,78	2,61	2,60
Sveučilišni odjel zdravstvenih studija	3,92	3,63	3,65	2,71	3,72
Umjetnička akademija	2,22	2,00	2,13	2,22	1,42

Tablica 14: Prosjek duljine studiranja u godinama na diplomskim sveučilišnim studijima Sveučilišta u Splitu u akademskoj godini 2017./2018., 2018./2019., 2019./2020., 2020./2021. i 2021./2022. prema sastavnicama

4.1.3. Integrirani preddiplomski i diplomski sveučilišni studiji

Integrirani preddiplomski i diplomski sveučilišni studiji na svim sastavnicama traju 5 akademskih godina, osim na Medicinskom fakultetu gdje svi studiji osim Farmacije traju 6 akademskih godina.

Sastavnica/ Broj godina studiranja	4	5	6	7	8	9	10	11	12
Filozofski fakultet		30	10		3	1	1	1	
Katoličko-bogoslovni fakultet	1	6	9	1					
Medicinski fakultet		10	155	28	7	6	0	2	
Pravni fakultet		10	28	27	19	11	12	11	16
Umjetnička akademija		3	4						
Ukupni zbroj	1	59	206	56	29	18	13	14	16

Tablica 15: Prikaz broja diplomiranih studenata na integriranim preddiplomskim i diplomskim sveučilišnim studijima na Sveučilištu u Splitu u akademskoj godini 2020./2021. prema sastavnicama i duljini studiranja u godinama

Prosječna duljina studiranja studenata koji su završili studij u godinama na integriranim preddiplomskim i diplomskim sveučilišnim studijima na Sveučilištu u Splitu u akademskoj godini 2021./2022. najkraća je na Filozofskom fakultetu, a najduža na Medicinskom fakultetu što je prikazano u niže navedenoj tablici.

Sastavnica	Prosjek trajanja studija 2021./2022.	Prosjek trajanja studija 2020./2021.	Prosjek trajanja studija 2019./2020.	Prosjek trajanja studija 2018./2019.	Prosjek trajanja studija 2017./2018.
Filozofski fakultet	5,28	5,50	5,62	5,30	5,39
Katolički bogoslovni fakultet	5,59	6,31	5,50	5,47	5,00
Medicinski fakultet	6,18	6,07	6,28	6,03	5,96
Pravni fakultet	6,10	6,88	6,73	7,12	7,09
Umjetnička akademija	5,57	5,86	6,00	5,78	5,00

Tablica 16: Prosjek duljine studiranja u godinama na integriranim preddiplomskim i diplomskim sveučilišnim studijima Sveučilišta u Splitu u akademskoj godini 2017./2018., 2018./2019., 2019./2020., 2020./2021. 2021./2022. prema sastavnicama

4.1.4. Preddiplomski stručni studiji

U akademskoj godini 2021./2022. u roku od 3 akademske godine preddiplomski stručni studij završilo je 47,12 % studenata, koliko i traju preddiplomski stručni studiji.

Sastavnica/ Broj godina studiranja	3	4	5	6	7	8	9	10	11
Ekonomski fakultet	64	22	6						
Fakultet elektrotehnike, strojarstva i brodogradnje	43	24	6						
Fakultet građevinarstva, arhitekture i geodezije	14	16							
Kemijsko-tehnološki fakultet	0	0	4						
Kineziološki fakultet	31	20	11	2					
Pravni fakultet	25	19	11	15	4	1	2	1	1
Sveučilišni odjel za stručne studije	93	71	35	14	10	8			
Ukupni zbroj	270	172	73	31	14	9	2	1	1

Tablica 17: Prikaz broja studenata koji su završili studij na preddiplomskim stručnim studijima na Sveučilištu u Splitu u akademskoj godini 2021./2022. prema sastavnicama i duljini studiranja u godinama

Na Ekonomskom fakultetu prosječna je duljina studiranja studenata koji su završili u akademskoj godini 2021./2022. stručne studije je najkraća, a na Kemijsko-tehnološkom fakultetu najduža.

Sastavnica	Prosjek trajanja studija 2021./2022.	Prosjek trajanja studija 2020./2021.	Prosjek trajanja studija 2019./2020.	Prosjek trajanja studija 2018./2019.	Prosjek trajanja studija 2017./2018.
Ekonomski fakultet	3,37	3,35	3,28	3,44	3,32
Fakultet elektrotehnike, strojarstva i brodogradnje	3,49	3,44	3,29	3,36	3,24
Fakultet građevinarstva, arhitekture i geodezije	3,53	3,77	3,81	4,10	3,89
Kemijsko-tehnološki fakultet	5,00	3,50	4,22	4,67	3,58
Kineziološki fakultet	3,75	4,05	4,00	3,86	3,80
Pravni fakultet	4,43	4,47	4,13	4,23	3,66
Sveučilišni odjel za stručne studije	4,14	4,03	4,23	4,69	4,15

Tablica 18: Prosjek duljine studiranja u godinama na preddiplomskim stručnim studijima Sveučilišta u Splitu u akademskoj godini 2017./2018., 2018./2019., 2019./2020., 2020./2021. i 2021./2022. prema sastavnicama

4.1.5. Diplomski specijalistički stručni studiji

U niže navedenim tablicama vidljivo je da 51,57 % studenata završi diplomski specijalistički stručni studij u roku od 2 akademske godine. Prosjek duljine studiranja studenata koji su završili diplomski specijalistički studij u akademskoj godini 2021./2022. je najkraći na Kineziološkom fakultetu, a najduži na Ekonomskom fakultetu.

Sastavnica/ Broj godina studiranja	2	3	4	5
Ekonomski fakultet	12	26	6	1
Kineziološki fakultet	22	13		
Pravni fakultet	29	18	3	2
Sveučilišni odjel za stručne studije	84	53	12	4
Ukupni zbroj	147	110	21	7

Tablica 19: Prikaz broja studenata koji su završili studij na diplomskim specijalističkim stručnim studijima na Sveučilištu u Splitu u akademskoj godini 2021./2022. prema sastavnicama i duljini studiranja u godinama

Sastavnica	Prosjek trajanja studija 2021./2022.	Prosjek trajanja studija 2020./2021.	Prosjek trajanja studija 2019./2020.	Prosjek trajanja studija 2018./2019.	Prosjek trajanja studija 2017./2018.
Ekonomski fakultet	2,91	2,49	2,53	3,03	2,55
Kineziološki fakultet	2,37	2,71	2,55	2,88	2,94
Pravni fakultet	2,58	2,64	2,50	2,27	2,24
Sveučilišni odjel za stručne studije	2,58	2,60	2,67	2,77	2,72

Tablica 20: Prosjek duljine studiranja u godinama na diplomskim specijalističkim stručnim studijima Sveučilišta u Splitu u akademskoj godini 2017./2018. i 2018./2019., 2019./2020., 2020./2021. i 2021./2022. prema sastavnicama

4.2. Broj studenata koji studiraju duže od trajanja studijskog programa

Na Sveučilištu u Splitu u akademskoj godini 2021./2022. studiralo je 3.261 student koji je studirao duže nego je predviđeno trajanje studijskog programa što je za 1,03 % više nego u prethodnoj akademskoj godini. Najveći broj studenata koji su produžili studiranje je na preddiplomskim sveučilišnim studijima i iznosi 1.024, a najmanje na diplomskim specijalističkim diplomskim studijima gdje je broj 210. U niže navedenoj tablici prikazan je broj studenata koji su u akademskoj godini 2021./2022. studirali duže od predviđenog prema akademskoj godini upisa na studij, sastavnici i statusu.

Akademski godina	Status studenta	Preddiplomski sveučilišni studij	Diplomski sveučilišni studij	Integrirani studij	Preddiplomski stručni studij	Diplomski specijalistički stručni studij	Ukupno
2008./2009.	Redoviti		1	1			2
	Izvanredni		0	0			0
2009./2010.	Redoviti	1		1			2
	Izvanredni	0		0			0
2010./2011.	Redoviti		1	1			2
	Izvanredni		0	0			0
2011./2012.	Redoviti	1		2			3
	Izvanredni	0		44			44
2012./2013.	Redoviti			4			4
	Izvanredni			63			63
2013./2014.	Redoviti			13			13
	Izvanredni			105			105
2014./2015.	Redoviti	3		50			53
	Izvanredni	0		84			84
2015./2016.	Redoviti	4	2	39	0		45
	Izvanredni	0	0	0	1		1
2016./2017.	Redoviti	85	1	72	15		173
	Izvanredni	92	0	76	107		275
2017./2018.	Redoviti	163	12		64		239
	Izvanredni	45	3		148		196
2018./2019.	Redoviti	603	91		231	54	979
	Izvanredni	27	21		163	34	245
2019./2020.	Redoviti		569			54	623
	Izvanredni		42			68	110
Ukupno	Redoviti	860	677	183	310	108	2.138
	Izvanredni	164	66	372	419	102	1.123

Tablica 21: Prikaz broja studenata koji su u akademskoj godini 2021./2022. studirali duže od predviđenog trajanja studijskog programa prema razini studija, statusu studenta i akademskoj godini prvog upisa na studij

Usporedimo li broj studenata koji su studirali duže od predviđenog trajanja studijskog programa s brojem upisanih studenata dobijemo da je 18,32 % upisanih studenata studiralo duže od predviđenog. Postotak je najviši na diplomskim sveučilišnim studijima i iznosi 23,51 %, a najniži na preddiplomskim sveučilišnim studijima i iznosi 15,03 %.

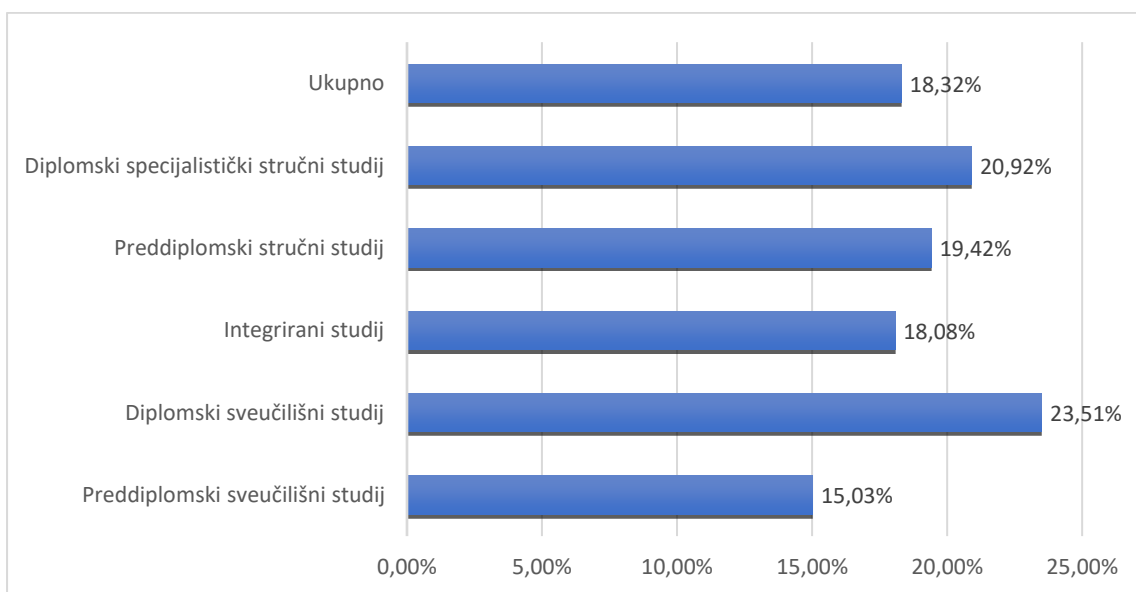

Graf 16: Postotak broj studenata koji su studirali duže od predviđenog trajanja studija u akademskoj godini 2021./2022. u odnosu na broj upisanih studenata

4.2.1. Preddiplomski sveučilišni studiji

Na preddiplomskim sveučilišnim studijima ukupno su 1.024 studenta u akademskog godini 2021./2022. studirao duže nego je predviđeno trajanje studijskog programa što je za 16,36 % više nego u prethodnoj akademskoj godini, od čega je 860 redovitih i 164 izvanredna studenta.

U tablici 22 prikazan je broj studenata preddiplomskih sveučilišnih studija koji su u akademskoj godini 2021./2022. studirali duže od predviđenog trajanja studija prema godini upisa na studij, sastavnici i ostvarenim ECTS bodovima. U akademskoj godini 2021./2022. je 40,82 % studenata ostvarilo 180 ECTS bodova odnosno završilo studij.

Akadska godina upisa na studij	Sastavnica	Redovni 0-60	Izvanredni 0-60	Redovni 61-120	Izvanredni 61-120	Redovni 121-149	Izvanredni 121-149	Redovni 150-179	Izvanredni 150-179	Redovni 180+	Izvanredni 180+
2009./2010.	PMF			1							
2011./2012.	PMF							1			
2014./2015.	PMF			1				1		1	
2015./2016.	PMF					1				3	
2016./2017.	EF					3					
	FF							3			
	FESB			1		2		1		2	
	FGAG							2		5	
	KBF									1	
	KIF							1			
	PMF			3				4		10	
	PF	1	2	6	16	3	18	19	35	17	21
SOSM							1				
2017./2018.	EF							2		8	
	FESB			2		3		11		36	
	FGAG		6		2		15	1	8		
	FF							8		1	
	KTF							3			
	KBF							1			
	KIF									2	
	PMF			1		2		4		17	
	PF	1		10	4	6	4	22	4	14	2
SOSM							3		3		
UMAS											
2018./2019.	EF			9	1	21	4	27		41	2
	FESB	3		10		12		27		92	
	FF					10		30		2	
	FGAG			18		16		26		41	
	KTF			1				9		4	
	KIF					1		5		2	
	SOSM					3		5		10	
	PF	2	1	15	5	14	2	39	6	28	6
	PMF	1		5		6		13		24	
SOZS					2		2		18		
UMAS					1		3		5		
Ukupno		8	9	83	28	106	43	274	53	387	31

Tablica 22: Broj studenata preddiplomskih sveučilišnih studija koji su u akademskoj godini 2021./2022. studirali duže od predviđenog trajanja studija prema godini upisa na studij, sastavnici i ostvarenim ECTS bodovima

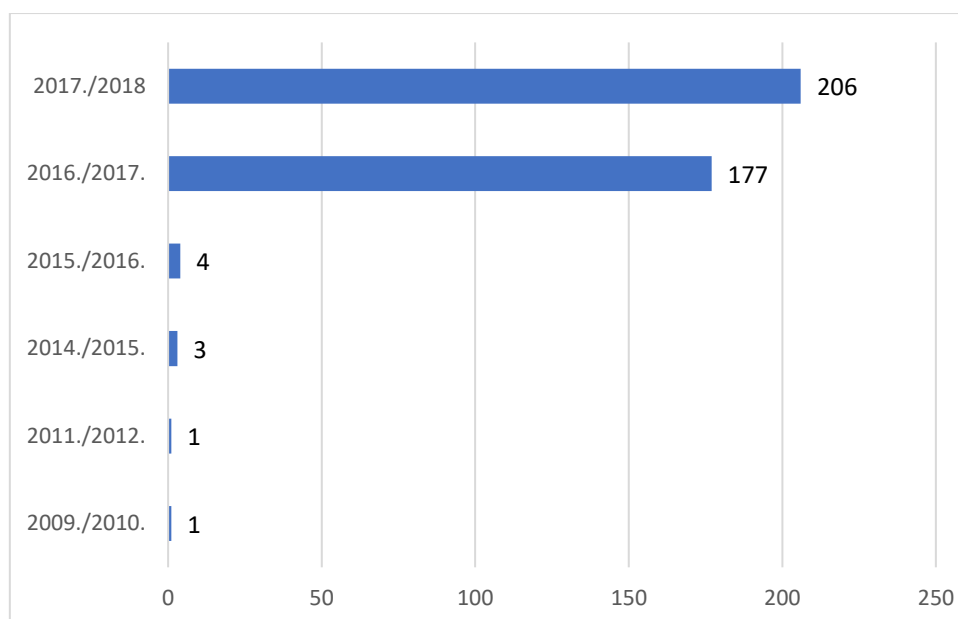

Graf 17: Broj studenata preddiplomskih sveučilišnih studija koji su u akademskoj godini 2021./2022. studirali duže od predviđenog trajanja studija prema godini upisa na studij

Najveći broj studenata koji su produžili studiranje na preddiplomskim sveučilišnim studijima je na Pomorskom fakultetu i Fakultetu elektrotehnike, strojarstva i brodogradnje, a najmanje na Katoličkom bogoslovnom fakultetu, Umjetničkoj akademiji i Kineziološkom fakultetu što je prikazano u tablici 23.

Sastavnica	Redovni 0-60	Izvanredni 0-60	Redovni 61-120	Izvanredni 61-120	Redovni 121-149	Izvanredni 121-149	Redovni 150-179	Izvanredni 150-179	Redovni 180+	Izvanredni 180+	Ukupno
EF			9	1	24	4	29		49	2	118
FESB	3		13		17		39		130		202
FGAG		6	18	2	16	15	29	8	46		140
FF					10		41		3		54
KBF							1		1		2
KTF			1				12		4		17
KIF					1		6		4		11
PMF	1		11		9		23		55		99
PF	4	3	31	25	23	24	80	45	59	29	323
SOSM					3		9		13		25
SOZS					2		2		18		22
UMAS					1		3		5		9

Tablica 23: Broj studenata preddiplomskih sveučilišnih studija koji su u akademskoj godini 2021./2022. studirali duže od predviđenog trajanja studija prema sastavnici i ostvarenim ECTS bodovima

4.2.2. Diplomski sveučilišni studiji

Na diplomskim sveučilišnim studijima ukupno su 743 studenata u akademskoj godini 2021./2022. studirala duže nego je predviđeno trajanje studijskog programa što je za 29,67 % više nego u prethodnoj akademskoj godini. Od toga je 677 redovitih studenata i 66 izvanrednih. U niže navedenoj tablici prikazan je broj studenata diplomskih sveučilišnih studija koji su u akademskoj godini 2021./2022. studirali duže od predviđenog trajanja studija prema godini upisa na studij, sastavnici i ostvarenim ECTS bodovima.

Akadska godina	Sastavnica	Redovni 0-41	Izvanredni 0-41	Redovni 42-60	Izvanredni 42-60	Redovni 61-90	Izvanredni 61-90	Redovni 91-119	Izvanredni 91-119	Redovni 120+	Izvanredni 120+
2008./2009.	PMF					1					
2010./2011.	PMF							1			
2015./2016.	PMF							1		1	
2016./2017.	FGAG									1	
2017./2018.	EF		1		1					1	1
	PMF							2		9	
2018./2019.	EF		1			1					1
	FESB					4				7	
	FGAG	1				2				7	
	FF							5	1	14	1
	KTF							1		2	
	KIF	1						1		2	
	PFST		1	1		4		13	14	11	2
	PMF							3		4	
	SOFZ	2									
SOSM								2		3	
2019./2020.	EF	1	1			16	6	4		51	4
	FESB					9				71	
	FGAG			1		8		2		34	
	FF			2		2		33	11	95	11
	KTF							3		29	
	KIF					1		1		31	
	PFST	2				3	3	13	4	36	2
	PMF					1		9		33	
	SOSM							4		11	
	SOFZ	35									
UMAS					10				18		
Ukupno		42	4	4	1	62	9	98	30	471	22

Tablica 24: Broj studenata diplomskih sveučilišnih studija koji su u akademskoj godini 2021./2022. studirali duže od predviđenog trajanja studija prema godini upisa na studij, sastavnici i ostvarenim ECTS bodovima

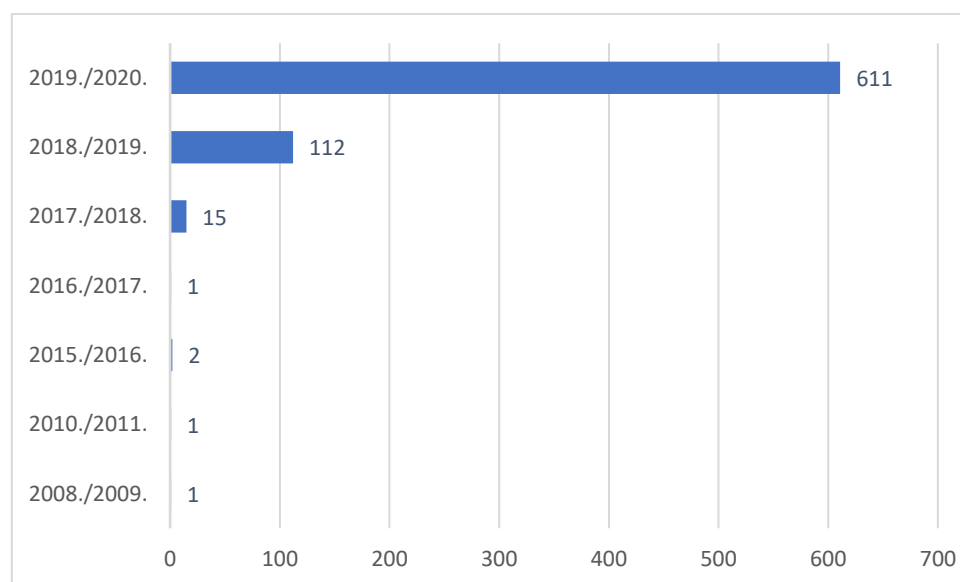

Graf 18: Broj studenata diplomskih sveučilišnih studija koji su u akademskoj godini 2021./2022. studirali duže od predviđenog trajanja studija prema godini upisa na studij

Najveći broj studenata koji su produžili studiranje na diplomskim sveučilišnim studijima je na Filozofskom fakultetu, a najmanje na Sveučilišnom odjelu za studije mora.

Sastavnica	Redovni 0-41	Izvanredni 0-41	Redovni 42-60	Izvanredni 42-60	Redovni 61-90	Izvanredni 61-90	Redovni 91-119	Izvanredni 91-119	Redovni 120+	Izvanredni 120+	Ukupno
EF	1	3		1	17	6	4		52	6	90
FESB					13				78		91
FGAG	1		1		10		2		42		56
FF			2		2		38	12	109	12	175
KTF							4		31		35
KIF	1				1		2		33		37
PMF					2		16		47		65
PFST	2	1	1		7	3	26	18	47	4	109
SOFZ	37										37
SOSM							6		14		20
UMAS					10				18		28

Tablica 25: Broj studenata diplomskih sveučilišnih studija koji su u akademskoj godini 2021./2022. studirali duže od predviđenog trajanja studija prema sastavnici i ostvarenim ECTS bodovima

4.2.3. Integrirani preddiplomski i diplomski sveučilišni studiji

Na integriranim preddiplomskim i diplomskim sveučilišnim studijima u trajanju od 5 akademskih godina je 500 studenata koji su produžila studiranje u akademskoj godini 2021./2022., što je za 28,37 % manje nego u prethodnoj akademskoj godini, 128 redovitih studenata i 372 izvanrednih.

Akadska godina	Sastavnica	Redovni 0-60	Izvanredni 0-60	Redovni 61-120	Izvanredni 61-120	Redovni 121-180	Izvanredni 121-180	Redovni 181-299	Izvanredni 181-299	Redovni 300+	Izvanredni 300+
2011./2012.	PRAVST		2		7		11		12		12
2012./2013.	PRAVST		5		16		10		23	2	9
	FF									1	
2013./2014.	PRAVST		2		13		33	1	43	5	14
	FF							1		1	
2014./2015.	PRAVST		2		21		20	11	33	23	8
	FF							2		3	
	KBF							1			
2015./2016.	FF							4			
	KBF									1	
2016./2017.	FF							6		10	
	KBF							2		9	
	PRAVST		5	1	19	4	28	17	18	23	6
Ukupno		0	16	1	76	4	102	45	129	78	49

Tablica 26: Broj studenata integriranih preddiplomskih i diplomskih sveučilišnih studija u trajanju od 5 akademskih godina koji su u akademskoj godini 2021./2022. studirali duže od predviđenog trajanja studija prema godini upisa na studij, sastavnici i ostvarenim ECTS bodovima

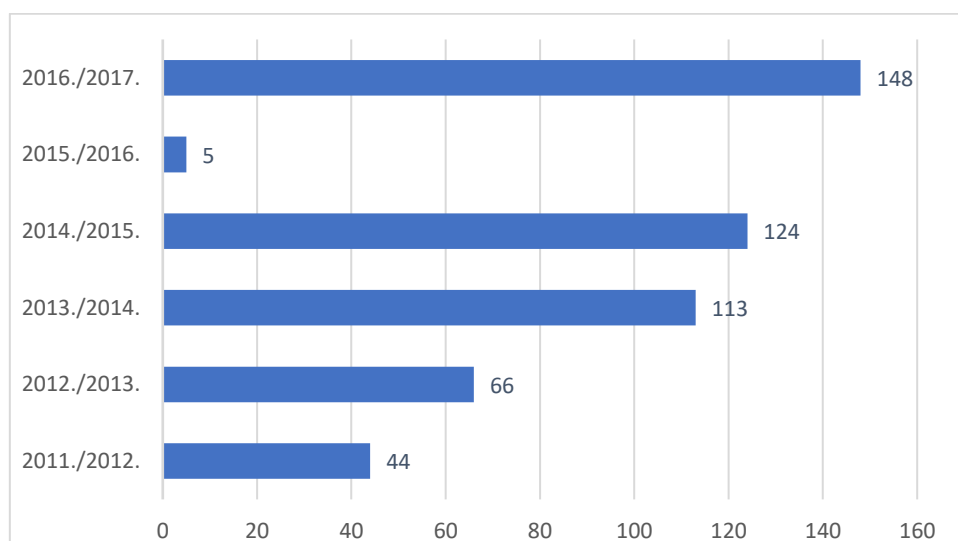

Graf 19: Broj studenata integriranih preddiplomskih i diplomskih sveučilišnih studija u trajanju od 5 akademskih godina koji su u akademskoj godini 2021./2022. studirali duže od predviđenog trajanja studija prema godini upisa na studij

Najveći broj studenata koji su produžili studiranje na integriranim preddiplomskim i diplomskim sveučilišnim studijima u trajanju od 5 akademskih godina je na Pravnom fakultetu.

Sastavnica	Redovni 0-60	Izvanredni 0-60	Redovni 61-120	Izvanredni 61-120	Redovni 121-180	Izvanredni 121-180	Redovni 181-299	Izvanredni 181-299	Redovni 300+	Izvanredni 300+	Ukupno
FF							13		15		28
KBF							3		10		13
PRAVST		16	1	76	4	102	29	129	53	49	459
Ukupno		16	1	76	4	102	45	129	78	49	500

Tablica 27: Broj studenata integriranih preddiplomskih i diplomskih sveučilišnih studija u trajanju od 5 akademskih godina koji su u akademskoj godini 2021./2022. studirali duže od predviđenog trajanja studija prema sastavnici i ostvarenim ECTS bodovima

Na Medicinskom fakultetu se izvode i integrirani preddiplomski i diplomski sveučilišni studiji u trajanju od 6 akademskih godina. U tablici 28 prikazani su studenti spomenutih studija koji su produžili studiranje, ukupno ih je 55.

Akademsko godina	Sastavnica	Redovni 0-120	Izvanredni 0-120	Redovni 121-240	Izvanredni 121-240	Redovni 241-300	Izvanredni 241-300	Redovni 301-359	Izvanredni 301-359	Redovni 360+	Izvanredni 360+
2008/2009	MF								1		
2009/2010	MF								1		
2010/2011	MF								1		
2011/2012	MF				1				1		
2012/2013	MF			1							
2013/2014	MF				1				4		
2014/2015	MF		1		2		1		6		
2015/2016	MF		2	1	6		9		16		
Ukupno		0	3	2	10	0	10	0	30	0	0

Tablica 28: Broj studenata integriranih preddiplomskih i diplomskih sveučilišnih studija u trajanju od 6 akademskih godina koji su u akademskoj godini 2021./2022. studirali duže od predviđenog trajanja studija prema godini upisa na studij, sastavnici i ostvarenim ECTS bodovima

4.2.4. Preddiplomski stručni studiji

Na preddiplomskim stručnim studijima je 729 studenata u akademskoj godini 2021./2022. studiralo duže nego je predviđeno trajanje studijskog programa što je za 6,89 % više nego u prethodnoj akademskoj godini. Na redovitim preddiplomskim stručnim studijima studiranje je produžilo 311 studenata, a na izvanrednim 418 studenata.

Akadska godina	Sastavnica	Redovni 0-60	Izvanredni 0-60	Redovni 61-120	Izvanredni 61-120	Redovni 121-149	Izvanredni 121-149	Redovni 150-179	Izvanredni 150-179	Redovni 180+	Izvanredni 180+
2015./2016.	EF				1						
2016./2017.	EF				1		1				
	FESB							1			
	KIF				1		1		1		5
	PRAVST		5		11		12	1	4	1	18
	SOSS			2	4		5	2	18		19
2017./2018.	EF				1			2		6	
	FESB	1		2		3		6		6	
	KTF									2	
	FGAG									2	
	KIF				2		4		6		12
	PRAVST		6		12		14		4	7	5
	SOSS		7	2	16	3	14	9	19	13	26
2018./2019.	EF		1	1	3	5		16		17	
	FESB			4		4		10		24	
	FGAG			3		1		1		14	
	KTF			1		1		1		3	
	KIF		2		3	0	8		4		17
	PRAVST	1	2	1	9	6	13	7	1	18	3
	SOSS		10	4	31	4	19	31	17	62	20
Ukupno		2	33	20	95	27	91	87	74	175	125

Tablica 29: Broj studenata preddiplomskih stručnih studija koji su u akademskoj godini 2021./2022. studirali duže od predviđenog trajanja studija prema godini upisa na studij, sastavnici i ostvarenim ECTS bodovima

Najveći broj studenata produžio je studiranje za jednu akademsku godinu njih 394 što je prikazano na grafu 19.

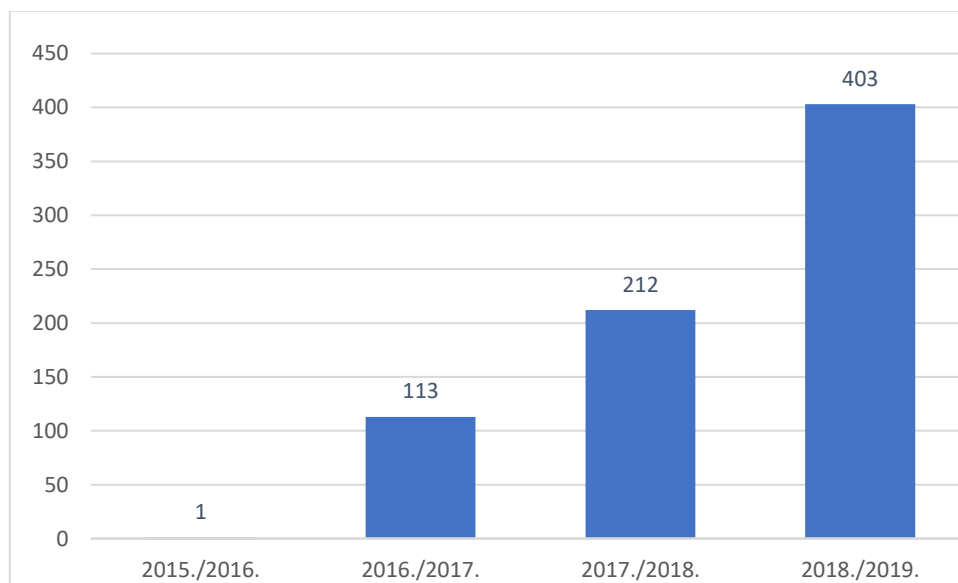

Graf 20: Broj studenata preddiplomskih stručnih studija koji su u akademskoj godini 2021./2022. studirali duže od predviđenog trajanja studija prema godini upisa na studij

Tablica 30 nam prikazuje broj studenata preddiplomskih stručnih studija koji su produžili studiranje prema sastavnicama i ostvarenim ECTS bodovima. Broj je najveći na studijskim programima Sveučilišnog odjela za stručne studije i Pravnog fakulteta, a najniži na studijima Kemijsko-tehnološkog fakulteta.

Sastavnica	Redovni 0-60	Izvanredni 0-60	Redovni 61-120	Izvanredni 61-120	Redovni 121-149	Izvanredni 121-149	Redovni 150-179	Izvanredni 150-179	Redovni 180+	Izvanredni 180+	Ukupno
EF		1	1	6	5	1	18		23		55
FESB	1		6		7		17		30		61
FGAG			3		1		1		16		21
KTF			1		1		1		5		8
KIF		2		6		13		11		34	66
PRAVST	1	13	1	32	6	39	8	9	26	26	161
SOSS	0	17	8	51	7	38	42	54	75	65	357

Tablica 30: Broj studenata preddiplomskih stručnih studij koji su u akademskoj godini 2021./2022.. studirali duže od predviđenog trajanja studija prema sastavnici i ostvarenim ECTS bodovima

4.2.5. Diplomski specijalistički stručni studiji

Na diplomskim specijalističkim stručnim studijima ukupno je 210 studenata u akademskoj godini 2021./2022. studiralo duže od predviđenog trajanja studijskog programa što je za 5,83 % manje nego prethodnu akademsku godinu. Na redovitim diplomskim specijalističkim stručnim studijima studiranje je produžilo 108 studenata, a na izvanrednim 102 studenata.

Akademski godina	Sastavnica	Redovni 0-41	Izvanredni 0-41	Redovni 42-60	Izvanredni 42-60	Redovni 61-90	Izvanredni 61-90	Redovni 91-119	Izvanredni 91-119	Redovni 120+	Izvanredni 120+
2018./2019.	EF		1						2		3
	KIF										1
	PRAVST		2		1		2		6		3
	SOSS			15	1	36	3		3	3	6
2019./2020.	EF		1			1		15	6	17	10
	KIF		1				1		2		12
	PRAVST		1						6		21
	SOSS			1	1	3		6	3	11	3
Ukupno		0	6	16	3	40	6	21	28	31	59

Tablica 31: Broj studenata diplomskih specijalističkih stručnih studija koji su u akademskoj godini 2021./2022. studirali duže od predviđenog trajanja studija prema godini upisa na studij, sastavnici i ostvarenim ECTS bodovima

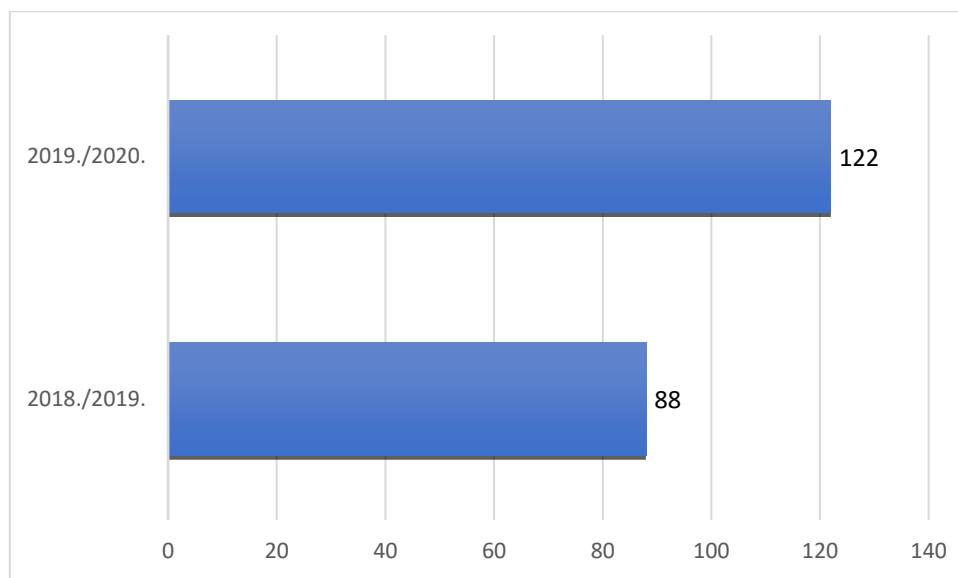

Graf 21: Broj studenata diplomskih specijalističkih stručnih studija koji su u akademskoj godini 2021./2022. studirali duže od predviđenog trajanja studija prema godini upisa na studij

Najviše studenata koji su produžili studiranje na diplomskim specijalističkim stručnim studijima je na Sveučilišnom odjelu za stručne studije, a najmanje na Kineziološkom fakultetu.

Sastavnica	Redovni 0-41	Izvanredni 0-41	Redovni 42-60	Izvanredni 42-60	Redovni 61-90	Izvanredni 61-90	Redovni 91-119	Izvanredni 91-119	Redovni 120+	Izvanredni 120+	Ukupno
EF		2			1		15	8	17	13	56
KIF		1				1		2		13	17
PRAVST		3		1		2		12		24	42
SOSS			16	2	39	3	6	6	14	9	95

Tablica 32: Broj studenata diplomskih specijalističkih stručnih studij koji su u akademskoj godini 2021./2022. studirali duže od predviđenog trajanja studija prema sastavnici i ostvarenim ECTS bodovima

5. Broj studenata koji su odustali od studija

U akademskoj godini 2021./2022. na Sveučilištu u Splitu ukupno je odustalo od studija 1.818 studenata, što je za 10,72 % više nego u prethodnoj akademskoj godini.

Sastavnica/ Razina studijskog programa	Preddiplomski sveučilišni studij	Diplomski sveučilišni studij	Integrirani preddiplomski i diplomski sveučilišni studija	Preddiplomski stručni studiji	Diplomski specijalistički diplomski studij	UKUPNO
EF	389	73		218	35	715
FESB	193	11		92		296
FF	64	7	7			78
FGAG	54	7		16		77
KBF	0	0	5			5
KTF	60	0		0		60
KIF	39	6		6		51
MF			44			44
PF	42	7				49
PRAVST			56	24	0	80
PMF	90	1				91
UMAS	5	2	2			9
SOZS	8	7				15
SOSS				186	21	207
SOSM	4	0				4
SOZS	29	1				30
UNIST	6		1			7
UKUPNO	983	122	115	542	56	1.818

Tablica 33: Broj studenata odustalih od studija na Sveučilištu u Splitu u akademskoj godini 2021./2022. prema sastavnicama i razini studijskog programa

Na integriranim preddiplomskim i diplomskim sveučilišnim studijima i diplomskim specijalističkim stručnim studijima bilježimo pad broja studenata koji su odustali od studija u odnosu na prethodnu akademsku godinu dok na sveučilišnim preddiplomskim, stručnim preddiplomskim i sveučilišnim diplomskim studijima bilježimo rast broja studenata koji su odustali od studija.

Razina studijskog programa	2021./2022.	2020./2021.	2019./2020.	2018./2019.	2017./2018.
Preddiplomski sveučilišni studij	983	806	696	928	906
Diplomski sveučilišni studij	122	96	51	109	100
Integrirani preddiplomski i diplomski sveučilišni studij	115	135	140	57	168
Preddiplomski stručni studij	542	491	409	523	687
Diplomski specijalistički stručni studij	56	105	31	50	38
Ukupno	1.818	1.633	1.327	1.667	1.899

Tablica 34: Broj studenata odustalih od studija na Sveučilištu u Splitu u akademskim godinama 2017./2018., 2018./2019., 2019./2020., 2020./2021. i 2021./2022. prema razini studijskog programa

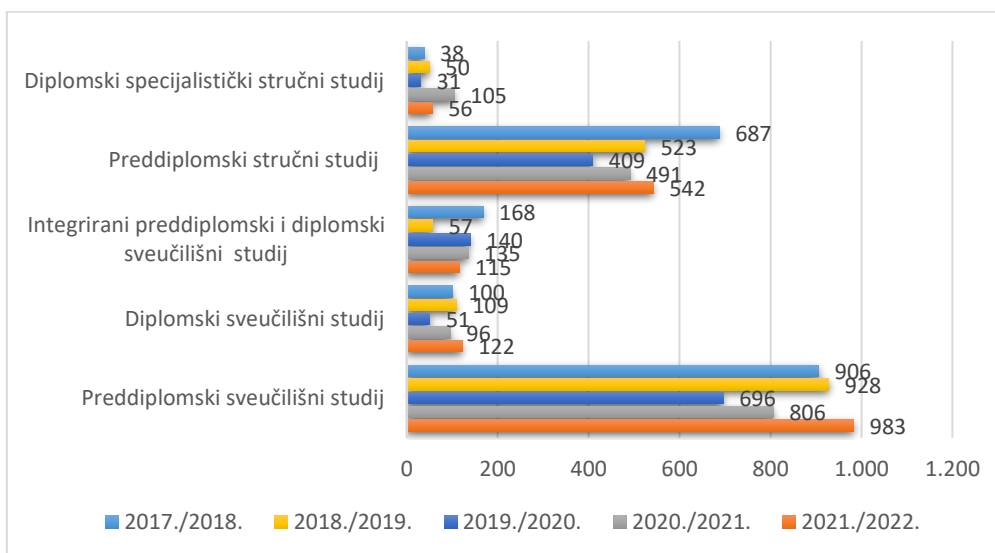

Graf 22: Usporedba broja studenata koji su odustali od studija na Sveučilištu u Splitu za akademske godine 2017./2018., 2018./2019., 2019./2020., 2020./2021. i 2021./2022.

U odnosu na broj upisanih studenata u akademskoj godini 2021./2022. od studija je odustalo 9,62 % studenata. Stopa odustajanja od studija najviša je na Ekonomskom fakultetu, a najniža na Umjetničkoj

akademiji. Ako pogledamo po razinama studijskih programa stopa odustajanja od studija najviša je preddiplomskim sveučilišnim studijima i iznosi 14,42 %, a najniža na integriranim studijima i iznosi 3,75 %.

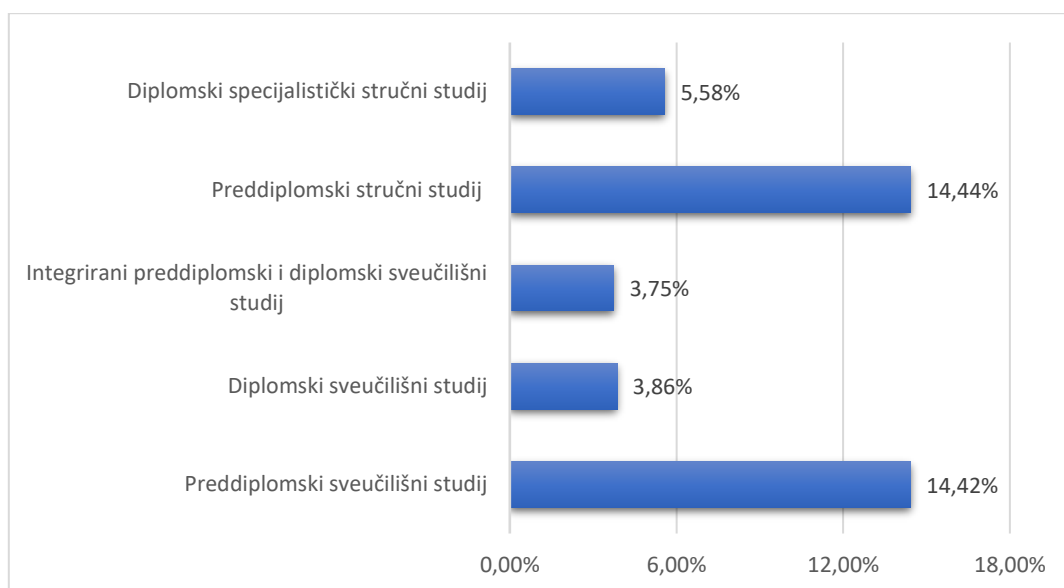

Graf 23: Postotak broja studenata koji su odustali od studija u odnosu na broj upisanih studenata u akademskoj godini 2021./2022. prema razini studijskog programa

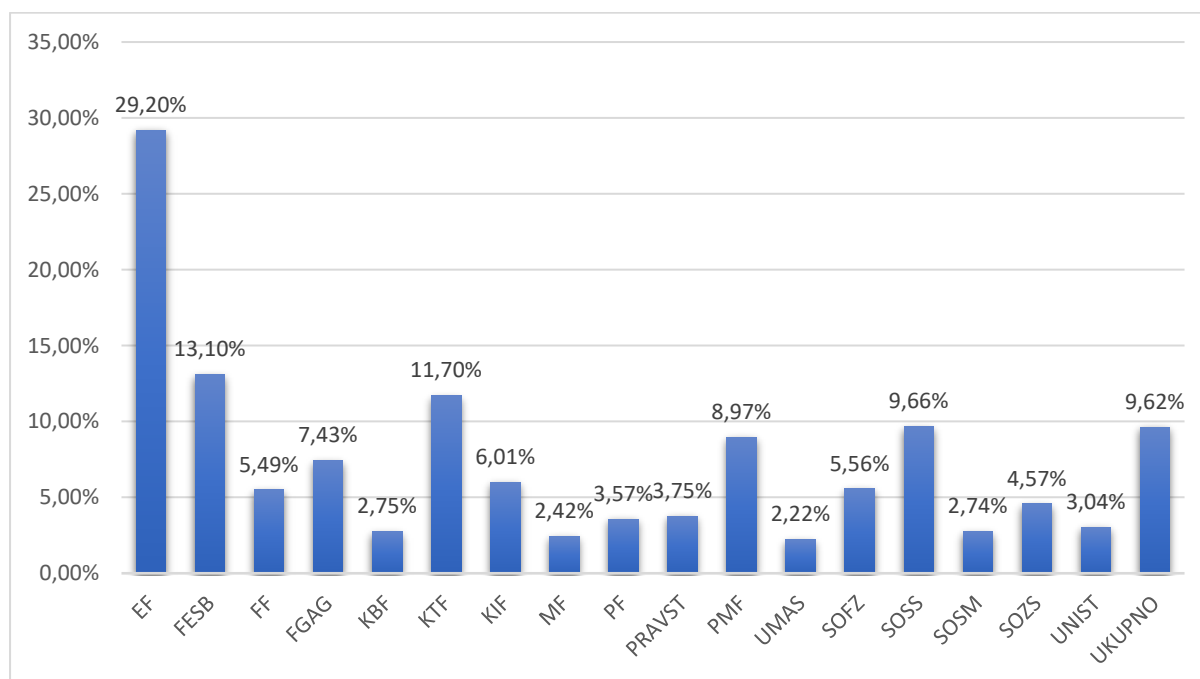

Graf 24: Postotak broja studenata koji su odustali od studija u odnosu na broj upisanih studenata u akademskoj godini 2021./2022. prema sastavnicama

Od ukupnog broja studenata koji su odustali od studija 57,42 % su studenti su prve godine, odnosno 1.044 studenta odustala su od studija na prvoj godini što je u odnosu na prethodnu akademsku godinu povećanje od 12.72 %. U niže navedenoj tablici prikazan je broj studenata prve godine koji su odustali od studija prema sastavnicama i razini studijskog programa.

Sastavnica / Razina studijskog programa	Preddiplomski sveučilišni studij	Diplomski sveučilišni studij	Integrirani preddiplomski i diplomski sveučilišni studija	Preddiplomski i stručni studiji	Diplomski specijalistički diplomski studij	UKUPNO
EF	142	10		99	9	260
FESB	175	7		68		250
FF	50	4	2			56
FGAG	22	4		12		38
KBF	0	0	0			0
KTF	52	0		0		52
KIF	20	4		5	0	29
MF			18			18
PF	35	7				42
PRAVST			31	21	0	52
PMF	40	6				46
UMAS	6	1	0			7
SOFZ	8	6				14
SOSS				136	17	153
SOSM	2	0				2
SOZS	17	1				18
UNIST	6		1			7
UKUPNO	575	50	52	341	26	1.044

Tablica 35: Broj studenata prve godine koji su odustali od studija prema sastavnicama i razini studijskog programa u akademskoj godini 2021./2022.

6. Broj studenata u mirovanju

U akademskoj godini 2021./2022. ukupno je 250 studenta bila u statusu mirovanja, najviše na preddiplomskim sveučilišnim i preddiplomskim stručnim studijima, a najmanje na diplomskim specijalističkim stručnim studijima. Ako gledamo po sastavnicama Sveučilišta, najveći je broj mirovanja je na Kineziološkom fakultetu i Fakultetu elektrotehnike, strojarstva i brodogradnje, a najmanji na samostalnim studijima Sveučilišta i Sveučilišnom odjelu stručnih studija.

Sastavnica/ Razina studijskog programa	Preddiplomski sveučilišni studij	Diplomski sveučilišni studij	Integrirani preddiplomski i diplomski sveučilišni studij	Preddiplomski stručni studij	Diplomski specijalistički stručni studij	Ukupno
EF	16	0		7	7	30
FESB	13	7		15		35
FGAG	8	1		2		11
FF	6	3	1			10
KBF	2	0	1			3
KTF	3	0		0		3
KIF	11	3		18	3	35
MF			17			17
PRAVST			0	5	0	5
PF	15	17				32
PMF	27	5				32
SOFZ	0	2				2
SOSM	1	0				1
SOZS	2	0				2
SOSS				13	4	17
UMAS	7	4	4			15
UNIST						0
UKUPNO	111	42	23	60	14	250

Tablica 36: Broj studenata u statusu mirovanja na Sveučilištu u Splitu u akademskoj godini 2021./2022.

Ako usporedimo podatke s prethodnom akademskom godinom vidimo da se broj studenata u mirovanju smanjio na stručnim studijima, preddiplomskoj i diplomskoj razini, te na diplomskim sveučilišnim studijima, na ostalim razinama studija se povećao.

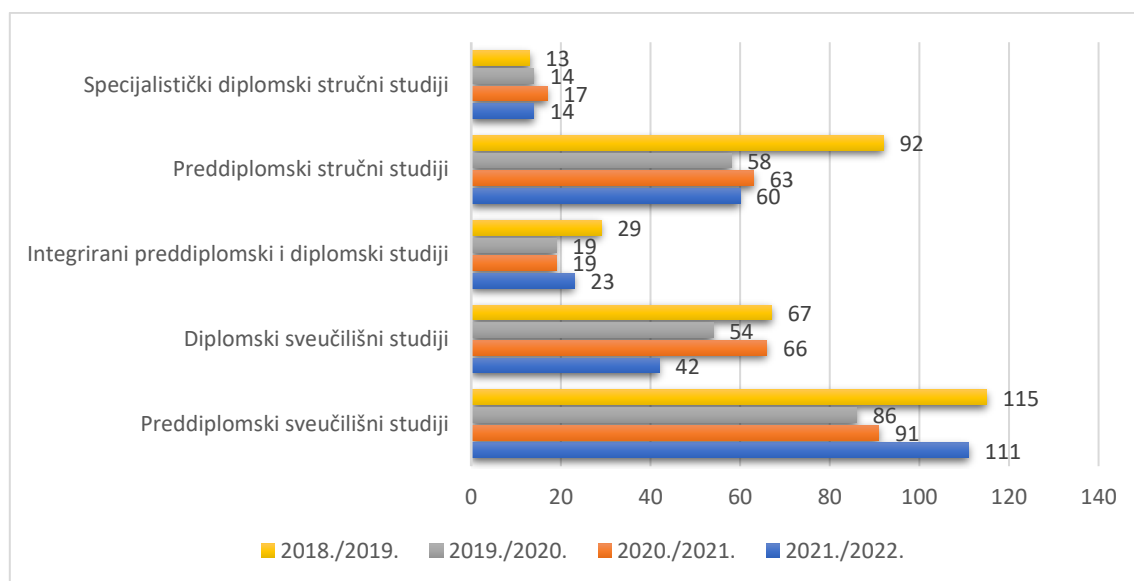

Graf 25: Broj studenata u statusu mirovanja na Sveučilištu u Splitu u akademskoj godini 2018./2019., 2019./2020., 2020./2021. i 2021./2022. prema razini studijskog programa

7. Uspjeh studenata u akademskoj godini 2021./2022.

Uspjeh studenata prema ostvarenim ECTS bodovima u akademskoj godini 2021./2022. prikazan je ukupno za svaku sastavnicu i za svaku razinu studijskog programa prema sastavnicama Sveučilišta, osim za poslijediplomske studije. Svaku razinu studijskog programa promatramo prema ostvarenim ECTS bodovima u jednoj akademskoj godini (mogućih 60). U prikazu su navedeni svi studenti bez obzira jesu li odustali od studija ili završili studijski program.

Najveći postotak redovitih studenata u odnosu na ukupan broj upisanih studenata u akademskoj godini 2021./2022. koji su ostvarili 60 ECTS bodova je na Medicinskom fakultetu i Sveučilišnom odjelu zdravstvenih studija, a najniži na Pravnom fakultetu, Ekonomskom fakultetu i Prirodoslovno-matematičkom fakultetu.

Sastavnica	Broj ECTS bodova											
	0 - 30		31 - 41		42 - 54		55 - 59		60+		UKUPNO	
	Redovni	Izvanredni	Redovni	Izvanredni	Redovni	Izvanredni	Redovni	Izvanredni	Redovni	Izvanredni	Redovni	Izvanredni
EF	838	297	263	30	341	41	110	5	377	24	1.929	397
FESB	835		294		330		109		588		2.156	
FF	252	28	78	1	179	0	122	17	584	77	1.215	123
FGAG	347		186		170		67		242		1.012	
KBF	35		7		16		18		74		150	
KTF	213		58		115		26		91		503	
KIF	100	164	34	62	93	120	33	20	116	97	376	463
MF	135		72		85		25		911		1.228	
PF	264	429	74	47	185	49	62	12	193	28	778	565
PRAVST	302	871	139	114	214	143	35	26	167	116	857	1.270
PMF	364		121		213		73		191		962	
UMAS	87		13		44		28		233		405	
SOFZ	54		5		59		28		124		270	
SOSS	521	386	119	89	327	145	70	13	351	121	1.388	754
SOSM	60		14		14		10		47		145	0
SOZS	51	102	5	74	28	56	14	0	258	68	356	300
UNIST	18		7		38		41		96		200	
UKUPNO	4.476	2.277	1.489	417	2.451	554	871	93	4.643	531	13.930	3.872

Tablica 37: Ukupan broj studenata prema ostvarenim ECTS bodovima u akademskoj godini 2021./2022.

Sastavnica	Broj ECTS bodova									
	0 - 30		31 - 41		42 - 54		55 - 59		60+	
	Redovni	Izvanredni	Redovni	Izvanredni	Redovni	Izvanredni	Redovni	Izvanredni	Redovni	Izvanredni
EF	43,44%	74,81%	13,63%	7,56%	17,68%	10,33%	5,70%	1,26%	19,54%	6,05%
FESB	38,73%		13,64%		15,31%		5,06%		27,27%	
FF	20,74%	22,76%	6,42%	0,81%	14,73%	0,00%	10,04%	13,82%	48,07%	62,60%
FGAG	34,29%		18,38%		16,80%		6,62%		23,91%	
KBF	23,33%		4,67%		10,67%		12,00%		49,33%	
KTF	42,35%		11,53%		22,86%		5,17%		18,09%	
KIF	26,60%	35,42%	9,04%	13,39%	24,73%	25,92%	8,78%	4,32%	30,85%	20,95%
MF	10,99%		5,86%		6,92%		2,04%		74,19%	
PF	33,93%	75,93%	9,51%	8,32%	23,78%	8,67%	7,97%	2,12%	24,81%	4,96%
PRAVST	35,24%	68,58%	16,22%	8,98%	24,97%	11,26%	4,08%	2,05%	19,49%	9,13%
PMF	37,84%		12,58%		22,14%		7,59%		19,85%	
UMAS	21,48%		3,21%		10,86%		6,91%		57,53%	
SOFZ	20,00%		1,85%		21,85%		10,37%		45,93%	
SOSS	37,54%	51,19%	8,57%	11,80%	23,56%	19,23%	5,04%	1,72%	25,29%	16,05%
SOSM	41,38%		9,66%		9,66%		6,90%		32,41%	
SOZS	14,33%	34,00%	1,40%	24,67%	7,87%	18,67%	3,93%	0,00%	72,47%	22,67%
UNIST	9,00%		3,50%		19,00%		20,50%		48,00%	
UKUPNO	32,13%	58,81%	10,69%	10,77%	17,60%	14,96%	6,25%	2,40%	33,33%	13,71%

Tablica 38: Postotak broja studenata prema ostvarenim ECTS bodovima u akademskoj godini 2021./2022. u odnosu na ukupan broj upisanih studenata

U tablici 39. prikazani su postotci broja studenata prema sastavnicama, razinama studijskih program i statusu studenta koji su ostvarili 55 ili više ECTS bodova u odnosu na ukupan broj upisanih studenata. Ukupni postotak za redovite studente je najviši na Sveučilišnom odjelu zdravstvenih studija, Medicinskom fakultetu i samostalnim studijima Sveučilišta, a najniži na Kemijsko-tehnološkom fakultetu, Pravnom fakultetu i Ekonomskom fakultetu.

Sastavnica	Preddiplomski sveučilišni studij		Diplomski sveučilišni studij		Integrirani preddiplomski i diplomski sveučilišni studij		Preddiplomski stručni studij		Diplomski specijalistički stručni studij		Ukupno	
	Redovni	Izvanredni	Redovni	Izvanredni	Redovni	Izvanredni	Redovni	Izvanredni	Redovni	Izvanredni	Redovni	Izvanredni
EF	25,14%	6,04%	31,46%	15,52%			19,73%	5,88%	23,95%	5,56%	25,25%	7,30%
FESB	23,16%		57,43%				28,73%				32,33%	
FF	63,03%		42,37%	76,42%	65,81%						58,11%	76,42%
FGAG	26,46%		45,04%				23,70%				30,53%	
KBF	45,71%		81,82%		62,37%						61,33%	
KTF	18,62%		32,92%				22,22%				23,26%	
KIF	40,87%		37,67%					18,11%		53,76%	39,63%	25,27%
MF					76,22%						76,22%	
PF	33,33%	6,95%	31,42%	7,78%							32,78%	7,08%
PRAVST					23,81%	7,82%	22,98%	7,43%		34,34%	23,57%	11,18%
PMF	27,59%		37,97%								30,77%	
UMAS	78,60%		39,20%		62,75%						64,44%	
SOFZ			48,90%								56,30%	
SOSS							28,27%	16,99%	35,53%	21,54%	30,33%	17,77%
SOSM	39,77%		37,93%								39,04%	
SOZS	76,62%			0,00%							76,62%	19,26%
UNIST	47,47%										68,50%	
UKUPNO	37,19%	21,03%	40,68%	25,35%	59,40%	6,96%	24,82%	12,88%	34,22%	28,81%	39,46%	16,23%

Tablica 39: Postotak broja studenata koji su ostvarili 55 ili više ECTS bodova u akademskoj godini 2021./2022. u odnosu na ukupan broj upisanih studenata

7.1. Preddiplomski sveučilišni studiji

Na preddiplomskim sveučilišnim studijima postotak studenata koji su ostvarili najmanje 60 ECTS bodova u jednoj akademskoj godini u odnosu na ukupan broj upisanih studenata najviši je na Sveučilišnom odjelu zdravstvenih studija i iznosi 72,47 %, a najniži na Kemijsko-tehnološkom fakultetu i iznosi 14,71 %.

Sastavnica	Broj ECTS bodova											
	0 - 30		31 - 41		42 - 54		55 - 59		60+		UKUPNO	
	Redovni	Izvanredni	Redovni	Izvanredni	Redovni	Izvanredni	Redovni	Izvanredni	Redovni	Izvanredni	Redovni	Izvanredni
EF	396	128	112	4	144	8	59	1	160	8	871	149
FESB	509		211		209		41		239		1.209	
FF	117		40		87		58		358		660	
FGAG	236		116		115		28		140		635	
KBF	13		4		2		2		14		35	
KTF	171		53		47		13		49		333	
KIF	60		9		67		26		68		230	
PF	172	360	63	41	133	41	36	9	148	24	552	475
PMF	265		99		151		46		106		667	
UMAS	29		1		19		20		160		229	
SOFZ	10		3		12		22		41		88	
SOSM	33		9		10		7		28		87	
SOZS	51	11	5	4	28	56	14	0	258	68	356	139
UNIST	17		7		28		12		35		99	
UKUPNO	2.079	499	732	49	1.052	105	384	10	1.804	100	6.051	763

Tablica 40: Broj studenata prema ostvarenim ECTS bodovima na preddiplomskim sveučilišnim studijima u akademskoj godini 2021./2022.

Sastavnica	Broj ECTS bodova									
	0 - 30		31 - 41		42 - 54		55 - 59		60+	
	Redovni	Izvanredni	Redovni	Izvanredni	Redovni	Izvanredni	Redovni	Izvanredni	Redovni	Izvanredni
EF	45,46%	85,91%	12,86%	2,68%	16,53%	5,37%	6,77%	0,67%	18,37%	5,37%
FESB	42,10%		17,45%		17,29%		3,39%		19,77%	
FF	17,73%		6,06%		13,18%		8,79%		54,24%	
FGAG	37,17%		18,27%		18,11%		4,41%		22,05%	
KBF	37,14%		11,43%		5,71%		5,71%		40,00%	
KTF	51,35%		15,92%		14,11%		3,90%		14,71%	
KIF	26,09%		3,91%		29,13%		11,30%		29,57%	
PF	31,16%	75,79%	11,41%	8,63%	24,09%	8,63%	6,52%	1,89%	26,81%	5,05%
PMF	39,73%		14,84%		22,64%		6,90%		15,89%	
UMAS	12,66%		0,44%		8,30%		8,73%		69,87%	
SOFZ	11,36%		3,41%		13,64%					
SOSM	37,93%		10,34%		11,49%		8,05%		32,18%	
SOZS	14,33%		1,40%		7,87%		3,93%		72,47%	
UNIST			7,07%		28,28%		12,12%		35,35%	
UKUPNO	34,36%	65,40%	12,10%	6,42%	17,39%	13,76%	6,35%	1,31%	29,81%	13,11%

Tablica 41: Postotak broja studenata preddiplomskih sveučilišnih studija prema ostvarenim ECTS bodovima u akademskoj godini 2021./2022. u odnosu na ukupan broj upisanih studenata

7.2. Diplomski sveučilišni studiji

Na redovitim diplomskim sveučilišnim studijima postotak studenata koji su ostvarili najmanje 60 ECTS bodova u jednoj akademskoj godini u odnosu na ukupan broj upisanih studenata najviši je na Katoličkom bogoslovnom fakultetu i iznosi 68,18 %, a najniži na Pomorskom fakultetu 19,91 %. Na Sveučilišnom odjelu zdravstvenih studija postotak studenata koji su ostvarili 60 ECTS bodova je nula jer se radi o izvanrednim studijskim programima koji traju tri akademske godine i studenti u svakoj godini upisuju najviše 40 ECTS bodova.

Sastavnica	Broj ECTS bodova											
	0 - 30		31 - 41		42 - 54		55 - 59		60+		UKUPNO	
	Redovni	Izvanredni	Redovni	Izvanredni	Redovni	Izvanredni	Redovni	Izvanredni	Redovni	Izvanredni	Redovni	Izvanredni
EF	167	35	87	9	51	5	31	2	109	7	445	58
FESB	139		29		47		29		261		505	
FF	101	28	29	1	55	0	35	17	101	77	321	123
FGAG	69		36		28		27		82		242	
KBF	1		2		1		3		15		22	
KTF	36		5		67		12		41		161	
KIF	40		25		26		7		48		146	
PF	92	69	11	6	52	8	26	3	45	4	226	90
PMF	99		22		62		27		85		295	
UMAS	45		10	0	21		2	0	47	0	125	0
SOFZ	44		2		47		6		83		182	
SOSM	27		5		4		3		19		58	
SOZS		91		70		0		0		0		161
UKUPNO	860	223	263	86	461	13	208	22	936	88	2.728	432

Tablica 42: Broj studenata prema ostvarenim ECTS bodovima na diplomskim sveučilišnim studijima u akademskoj godini 2021./2022.

Sastavnica	Broj ECTS bodova									
	0 - 30		31 - 41		42 - 54		55 - 59		60+	
	Redovni	Izvanredni	Redovni	Izvanredni	Redovni	Izvanredni	Redovni	Izvanredni	Redovni	Izvanredni
EF	37,53%	60,34%	19,55%	15,52%	11,46%	8,62%	6,97%	3,45%	24,49%	12,07%
FESB	27,52%		5,74%		9,31%		5,74%		51,68%	
FF	31,46%	22,76%	9,03%	0,81%	17,13%	0,00%	10,90%	13,82%	31,46%	62,60%
FGAG	28,51%		14,88%		11,57%		11,16%		33,88%	
KBF	4,55%		9,09%		4,55%		13,64%		68,18%	
KTF	22,36%		3,11%		41,61%		7,45%		25,47%	
KIF	27,40%		17,12%		17,81%		4,79%		32,88%	
PF	40,71%	76,67%	4,87%	6,67%	23,01%	8,89%	11,50%	3,33%	19,91%	4,44%
PMF	33,56%		7,46%		21,02%		9,15%		28,81%	
UMAS	36,00%		8,00%		16,80%		1,60%		37,60%	
SOFZ	24,18%		1,10%		25,82%		3,30%		45,60%	
SOSM	46,55%		8,62%		6,90%		5,17%		32,76%	
SOZS		56,52%		43,48%		0,00%		0,00%		0,00%
UKUPNO	31,52%	51,62%	9,64%	19,91%	16,90%	3,01%	7,62%	5,09%	34,31%	20,37%

Tablica 43: Postotak broja studenata diplomskih sveučilišnih studija prema ostvarenim ECTS bodovima u akademskoj godini 2021./2022. u odnosu na ukupan broj upisanih studenata

7.3. Integrirani preddiplomski i diplomski sveučilišni studiji

Na integriranim preddiplomskim i diplomskim sveučilišnim studijima postotak studenata koji su ostvarili najmanje 60 ECTS bodova u jednoj akademskoj godini u odnosu na ukupan broj upisanih studenata najviši je Medicinskom fakultetu i iznosi 74,19 %, a najmanji na Pravnom fakultetu i iznosi 20,36 %.

Sastavnica	Broj ECTS bodova											
	0 - 30		31 - 41		42 - 54		55 - 59		60+		UKUPNO	
	Redovni	Izvanredni	Redovni	Izvanredni	Redovni	Izvanredni	Redovni	Izvanredni	Redovni	Izvanredni	Redovni	Izvanredni
FF	34		9		37		29		125		234	
KBF	21		1		13		13		45		93	
MF	135		72		85		25		911		1.228	
PRAVST	215	555	100	72	149	68	21	19	124	40	609	754
UMAS	13		2		4		6		26		51	
UNIST	1		0		10		29		61		101	
UKUPNO	419	555	184	72	298	68	123	19	1.292	40	2.316	754

Tablica 44: Broj studenata prema ostvarenim ECTS bodovima na integriranim preddiplomskim i diplomskim sveučilišnim studijima u akademskoj godini 2021./2022.

Sastavnica	Broj ECTS bodova									
	0 - 30		31 - 41		42 - 54		55 - 59		60+	
	Redovni	Izvanredni	Redovni	Izvanredni	Redovni	Izvanredni	Redovni	Izvanredni	Redovni	Izvanredni
FF	14,53%		3,85%		15,81%		12,39%		53,42%	
KBF	22,58%		1,08%		13,98%		13,98%		48,39%	
MF	10,99%		5,86%		6,92%		2,04%		74,19%	
PRAVST	35,30%	73,61%	16,42%	9,55%	24,47%	9,02%	3,45%	2,52%	20,36%	5,31%
UMAS	25,49%		3,92%		7,84%		11,76%		50,98%	
UNIST	0,99%		0,00%		9,90%		28,71%		60,40%	
UKUPNO	18,09%	73,61%	7,94%	9,55%	12,87%	9,02%	5,31%	2,52%	55,79%	5,31%

Tablica 45: Postotak broja studenata integriranih preddiplomskih i diplomskih sveučilišnih studija prema ostvarenim ECTS bodovima u akademskoj godini 2021./2022. u odnosu na ukupan broj upisanih studenata

7.4. Preddiplomski stručni studiji

Na preddiplomskim stručnim postotak redovitih studenata koji su ostvarili najmanje 60 ECTS bodova u jednoj akademskoj godini u odnosu na ukupan broj upisanih studenata najviši je na Sveučilišnom odjelu za stručne studije za redovite studije i iznosi 22,54 %, a najniži Kemijsko-tehnološkom fakultetu.

Sastavnica	Broj ECTS bodova											
	0 - 30		31 - 41		42 - 54		55 - 59		60+		UKUPNO	
	Redovni	Izvanredni	Redovni	Izvanredni	Redovni	Izvanredni	Redovni	Izvanredni	Redovni	Izvanredni	Redovni	Izvanredni
EF	230	94	57	16	71	18	20	2	68	6	446	136
FESB	187		54		74		39		88	0	442	
FGAG	42		34		27		12		20	0	135	
KTF	6		0		1		1		1		9	
KIF		144		54		105		12		55		370
PRAVST	87	242	39	40	65	42	14	7	43	19	248	350
SOSS	402	319	93	84	218	115	57	11	224	95	994	624
UKUPNO	954	799	277	194	456	280	143	32	444	175	2.274	1.480

Tablica 46: Broj studenata prema ostvarenim ECTS bodovima na preddiplomskim stručnim studijima u akademskoj godini 2021./2022.

Sastavnica	Broj ECTS bodova									
	0 - 30		31 - 41		42 - 54		55 - 59		60+	
	Redovni	Izvanredni	Redovni	Izvanredni	Redovni	Izvanredni	Redovni	Izvanredni	Redovni	Izvanredni
EF	51,57%	69,12%	12,78%	11,76%	15,92%	13,24%	4,48%	1,47%	15,25%	4,41%
FESB	42,31%		12,22%		16,74%		8,82%		19,91%	
FGAG	31,11%		25,19%		20,00%		8,89%		14,81%	
KTF	66,67%		0,00%		11,11%		11,11%		11,11%	
KIF		38,92%		14,59%		28,38%		3,24%		14,86%
PRAVST	35,08%	69,14%	15,73%	11,43%	26,21%	12,00%	5,65%	2,00%	17,34%	5,43%
SOSS	40,44%	51,12%	9,36%	13,46%	21,93%	18,43%	5,73%	1,76%	22,54%	15,22%
UKUPNO	41,95%	53,99%	12,18%	13,11%	20,05%	18,92%	6,29%	2,16%	19,53%	11,82%

Tablica 47: Postotak broja studenata preddiplomskih stručnih studija prema ostvarenim ECTS bodovima u akademskoj godini 2021./2022. u odnosu na ukupan broj upisanih studenata

7.5. Diplomski specijalistički stručni studiji

Na diplomskim specijalističkim stručnim studijima postotak studenata koji su ostvarili najmanje 60 ECTS bodova u jednoj akademskoj godini u odnosu na ukupan broj upisanih studenata najviši je na Sveučilišnom odjelu za stručne studije i iznosi 32,23 % za redovite studente i 45,16 % na Kineziološkom fakultetu za izvanredne studente, a najniži na Ekonomskom fakultetu za izvanredne studente.

Sastavnica	Broj ECTS bodova											
	0 - 30		31 - 41		42 - 54		55 - 59		60+		UKUPNO	
	Redovni	Izvanredni	Redovni	Izvanredni	Redovni	Izvanredni	Redovni	Izvanredni	Redovni	Izvanredni	Redovni	Izvanredni
EF	45	40	7	1	75	10	0	0	40	3	167	54
KIF		20		8		15		8		42		93
PRAVST		74		2		33		0		57		166
SOSS	119	67	26	5	109	30	13	2	127	26	394	130
UKUPNO	164	201	33	16	184	88	13	10	167	128	561	443

Tablica 48: Broj studenata prema ostvarenim ECTS bodovima na diplomskim specijalističkim stručnim studijima u akademskoj godini 2021./2022.

Sastavnica	Broj ECTS bodova									
	0 - 30		31 - 41		42 - 54		55 - 59		60+	
	Redovni	Izvanredni	Redovni	Izvanredni	Redovni	Izvanredni	Redovni	Izvanredni	Redovni	Izvanredni
EF	26,95%	74,07%	4,19%	1,85%	44,91%	18,52%	0,00%	0,00%	23,95%	5,56%
KIF		21,51%		8,60%		16,13%		8,60%		45,16%
PRAVST		44,58%		1,20%		19,88%		0,00%		34,34%
SOSS	30,20%	51,54%	6,60%	3,85%	27,66%	23,08%	3,30%	1,54%	32,23%	20,00%
UKUPNO	29,23%	45,37%	5,88%	3,61%	32,80%	19,86%	2,32%	2,26%	29,77%	28,89%

Tablica 49: Postotak broja studenata diplomskih specijalističkih stručnih studija prema ostvarenim ECTS bodovima u akademskoj godini 2021./2022. u odnosu na ukupan broj upisanih studenata

8. Prolaznost studenata s prve na drugu godinu

Iz niže navedene tablice vidljivo je da je samo 30,79 % redovitih studenata prve godine u odnosu na broj upisanih studenata prve godine u akademskoj godini 2021./2022. ostvarilo 60 ili više ECTS bodova, a za izvanredne studente taj je postotak još i manji i iznosi 15,87 %. Postotak redovitih studenata koji su ostvarili 60 ili više ECTS bodova najviši je na Sveučilišnom odjelu za zdravstvene studije i iznosi 90,91 % te na Medicinskom fakultetu gdje iznosi 73,45 %, a najniži na Kemijsko-tehnološkom fakultetu 12,34 % i Pravnom fakultetu 14,56 %.

Student se smatra studentom više godine ako je iz te više godine upisao minimalno 42 ECTS boda, što bi za studente prve godine značilo da su trebali minimalno ostvariti 42 ECTS boda.

Iz tablice je vidljivo da je u akademskoj godini 2021./2022. 55,40 % (u prethodnoj godini 56,58 %) redovitih studenata i 37,44 % (u prethodnoj godini 43,3 %) izvanrednih studenata prve godine ostvarilo 42 ili više ECTS bodova.

Sastavnica	Broj ECTS bodova									
	0 - 30		31 - 41		42 - 54		55 - 59		60+	
	Redovni	Izvanredni	Redovni	Izvanredni	Redovni	Izvanredni	Redovni	Izvanredni	Redovni	Izvanredni
EF	46,22%	79,91%	11,08%	4,91%	18,39%	10,27%	5,79%	0,89%	18,51%	4,02%
FESB	48,83%		15,07%		13,41%		4,89%		17,81%	
FF	17,73%	1,85%	8,86%	1,85%	12,50%	0,00%	10,00%	1,85%	25,23%	94,44%
FGAG	14,68%		7,03%		8,87%		4,89%		19,57%	
KBF	12,82%		5,13%		10,26%		5,13%		66,67%	
KTF	54,04%		13,19%		13,62%		6,81%		12,34%	
KIF	17,78%	28,66%	1,48%	19,11%	29,63%	28,66%	11,11%	2,55%	40,00%	21,02%
MF	15,49%		4,87%		5,31%		0,88%		73,45%	
PF	42,01%	71,54%	10,03%	6,50%	24,93%	13,82%	8,40%	2,44%	14,63%	5,69%
PRAVST	39,19%	61,14%	11,72%	2,29%	22,71%	16,57%	2,56%	0,57%	23,81%	19,43%
PMF	27,48%		11,18%		26,20%		7,35%		27,80%	
UMAS	11,69%		3,90%		11,69%		5,19%		67,53%	
SOZS	9,88%		1,85%		9,88%		16,67%		61,73%	
SOSS	39,63%	46,61%	8,38%	12,71%	24,54%	21,19%	2,59%	2,12%	24,85%	17,37%
SOSM	14,63%		9,76%		14,63%		17,07%		43,90%	
SOZS	4,96%	9,16%	0,00%	48,09%	0,83%	42,75%	3,31%	0,00%	90,91%	0,00%
UNIST	18,33%		5,00%		23,33%		25,00%		28,33%	
UKUPNO	34,81%	49,14%	9,80%	13,33%	17,63%	19,95%	6,99%	1,63%	30,79%	15,87%

Tablica 50: Postotak studenata prve godine prema sastavnicama i ostvarenim ECTS bodovima u akademskoj godini 2021./2022.

Sveučilišni odjel za zdravstvene studije, Sveučilišni odjel za forenzične znanosti i Umjetnička akademija imaju najviši postotak redovitih studenata prve godine koji su ostvarili 42 ili više ECTS bodova, a Kemijsko-tehnološki fakultet najniži što je prikazano u niže navedenom grafu.

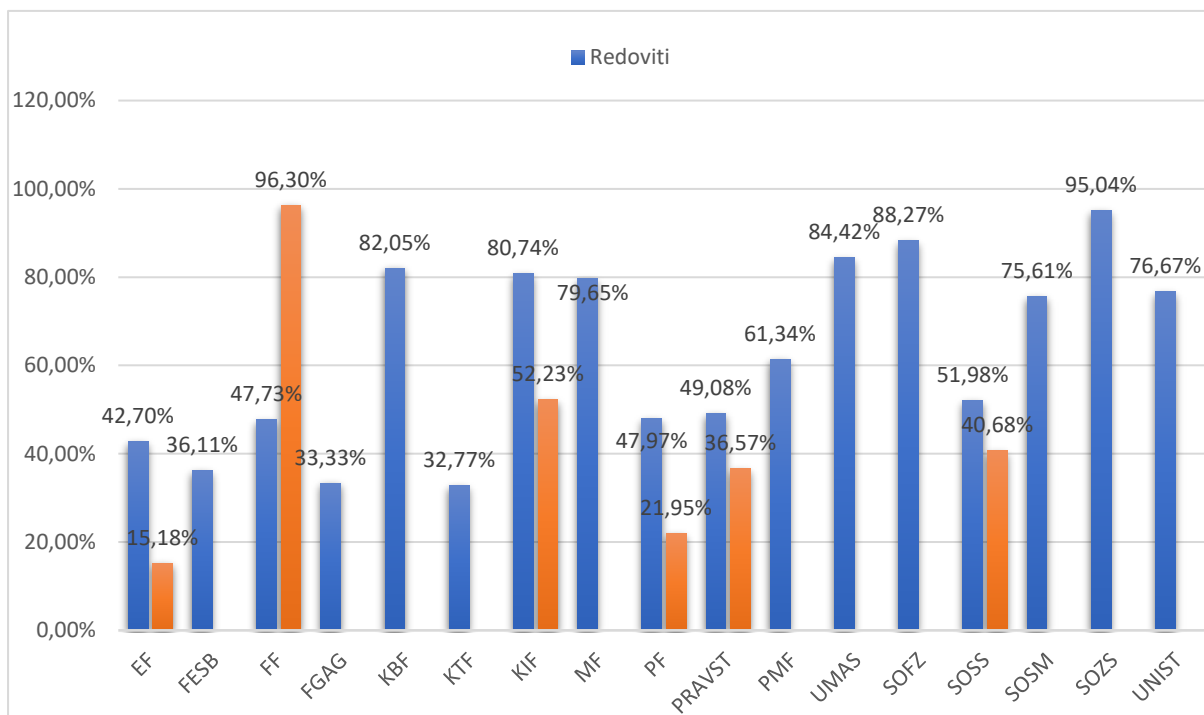

Graf 26: Postotak redovitih i izvanrednih studenata prve godine prema sastavnicama u akademskoj godini 2021./2022., a koji su ostvarili 42 ili više ECTS bodova

8.1. Preddiplomski sveučilišni studij

Na preddiplomskim sveučilišnim studijima 23,94 % (24,57 % u prethodnoj godini) redovitih studenata prve godine ostvarilo je 60 ECTS bodova, dok je 47,53 % studenata ostvarilo 42 ili više ECTS bodova. Kod izvanrednih studenata 29,55 % ih je ostvarilo najmanje 60 ECTS bodova, dok ih je 42,91 % ostvarilo 42 ili više ECTS bodova.

Sastavnica	Broj ECTS bodova									
	0 - 30		31 - 41		42 - 54		55 - 59		60+	
	Redovni	Izvanredni	Redovni	Izvanredni	Redovni	Izvanredni	Redovni	Izvanredni	Redovni	Izvanredni
EF	60,06%	95,65%	13,21%	1,09%	10,21%	2,17%	4,80%	0,00%	11,71%	1,09%
FESB	57,62%		19,05%		12,06%		1,90%		9,37%	
FF	22,10%		6,74%		15,73%		9,74%		45,69%	
FGAG	26,67%		12,78%		16,11%		8,89%		35,56%	
KBF	25,00%		0,00%		50,00%		0,00%		25,00%	
KTF	69,78%		17,03%		10,44%		2,20%		0,55%	
KIF	25,97%		2,60%		36,36%		12,99%		22,08%	
PF	42,96%	72,73%	12,59%	5,05%	26,67%	13,13%	4,44%	2,02%	13,33%	7,07%
PMF	36,67%		14,29%		28,10%		2,38%		18,57%	
UMAS	6,06%		0,00%		3,03%		6,06%		84,85%	
SOFZ	11,36%									
SOSM	30,00%		15,00%		20,00%		20,00%		15,00%	
SOZS	5,00%	15,49%	0,00%	5,63%	0,83%	78,87%	3,33%	0,00%	91,67%	0,00%
UNIST	26,32%		7,89%		26,32%		21,05%		18,42%	
UKUPNO	42,13%	64,77%	12,52%	3,79%	15,69%	26,89%	5,75%	1,52%	23,94%	3,03%

Tablica 51: Postotak studenata prve godine preddiplomskih sveučilišnih studija prema sastavnicama i ostvarenim ECTS bodovima u akademskoj godini 2021./2022.

Sveučilišni odjel zdravstvenih studija i Umjetnička akademija imaju najviši postotak redovitih studenata preddiplomskih sveučilišnih studija koji su ostvarili 42 ili više ECTS bodova i on je preko 90 %, a Kemijsko tehnološki najniži 13,19 % što je prikazano u niže navedenom grafu.

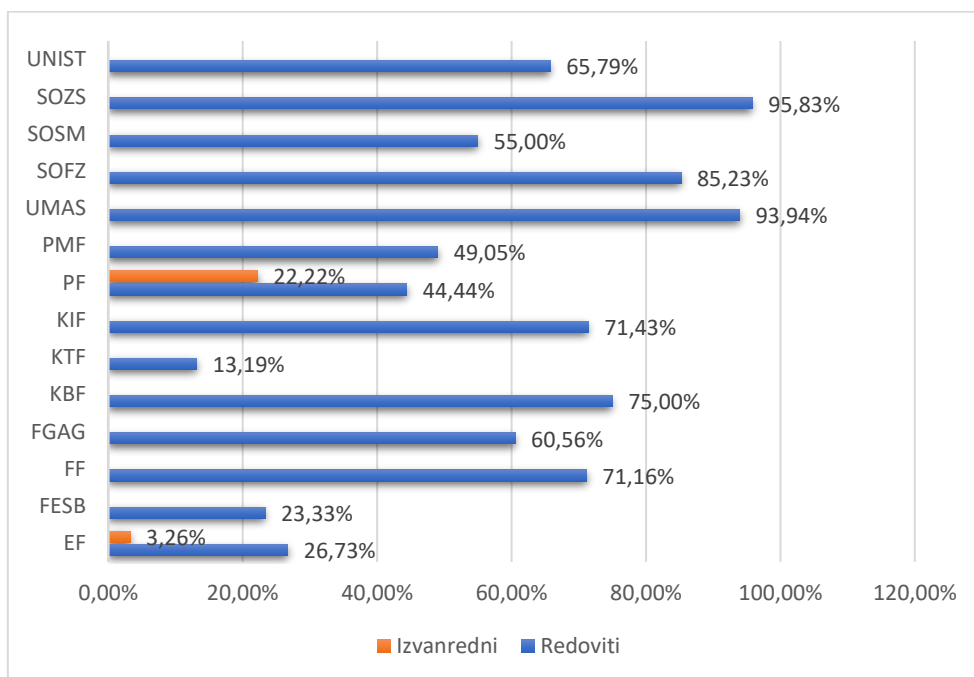

Graf 27: Postotak studenata prve godine preddiplomskih sveučilišnih studija prema sastavnicama u akademskoj godini 2020./2021. koji su ostvarili 42 ili više ECTS bodova

8.2. Diplomski sveučilišni studiji

Na diplomskim sveučilišnim studijima 50,00 % (52,42 % u prethodnoj godini) redovitih studenata prve godine ostvarilo je 60 ECTS bodova, dok je 83,54 % (85,16 % u prethodnoj godini) studenata ostvarilo 42 ili više ECTS bodova. 32,16 % (50,79 % u prethodnoj godini) izvanrednih studenata ostvarilo je 60 ECTS bodova, dok ih je 38,01 % ostvarilo 42 ili više ECTS bodova.

Sastavnica	Broj ECTS bodova									
	0 - 30		31 - 41		42 - 54		55 - 59		60+	
	Redovni	Izvanredni	Redovni	Izvanredni	Redovni	Izvanredni	Redovni	Izvanredni	Redovni	Izvanredni
EF	11,73%	66,67%	9,50%	9,09%	21,23%	6,06%	16,76%	6,06%	40,78%	12,12%
FESB	7,50%		2,50%		19,00%		14,00%		57,00%	
FF	6,30%	1,85%	2,36%	1,85%	12,60%	0,00%	20,47%	1,85%	58,27%	94,44%
FGAG	13,73%		4,90%		17,65%		26,47%		37,25%	
KBF	0,00%		14,29%		0,00%		14,29%		71,43%	
KTF	0,00%		0,00%		24,53%		22,64%		52,83%	
KIF	6,90%		0,00%		20,69%		8,62%		63,79%	
PF	33,91%	66,67%	2,61%	12,50%	17,39%	16,67%	16,52%	4,17%	15,65%	0,00%
PMF	8,74%		4,85%		22,33%		17,48%		46,60%	
UMAS	17,95%		7,69%		20,51%		2,56%		51,28%	
SOFZ	8,11%		0,00%		5,41%		6,76%		79,73%	
SOSM	0,00%		4,76%		9,52%		14,29%		71,43%	
SOZS		0,00%		0,00%		0,00%		0,00%		0,00%
UKUPNO	11,57%	23,39%	4,18%	38,60%	17,79%	3,51%	15,75%	2,34%	50,00%	32,16%

Tablica 52: Postotak studenata prve godine preddiplomskih sveučilišnih studija prema sastavnicama i ostvarenim ECTS bodovima u akademskoj godini 2021./2022.

Postotak redovitih studenata prve godine diplomskih sveučilišnih studija koji su ostvarili 42 ili više ECTS bodova preko 90 % je na Fakultetu elektrotehnike, strojarstva i brodogradnje, Filozofskom fakultetu, Kemijsko-tehnološkom fakultetu, Kineziološkom fakultetu, Sveučilišnom odjelu za forenzične znanosti i Sveučilišnom odjelu za studije mora. Na Sveučilišnom odjelu zdravstvenih studija postotak je 0 jer u akademskoj godini 2021./2022. nisu upisivali studente na diplomske studije.

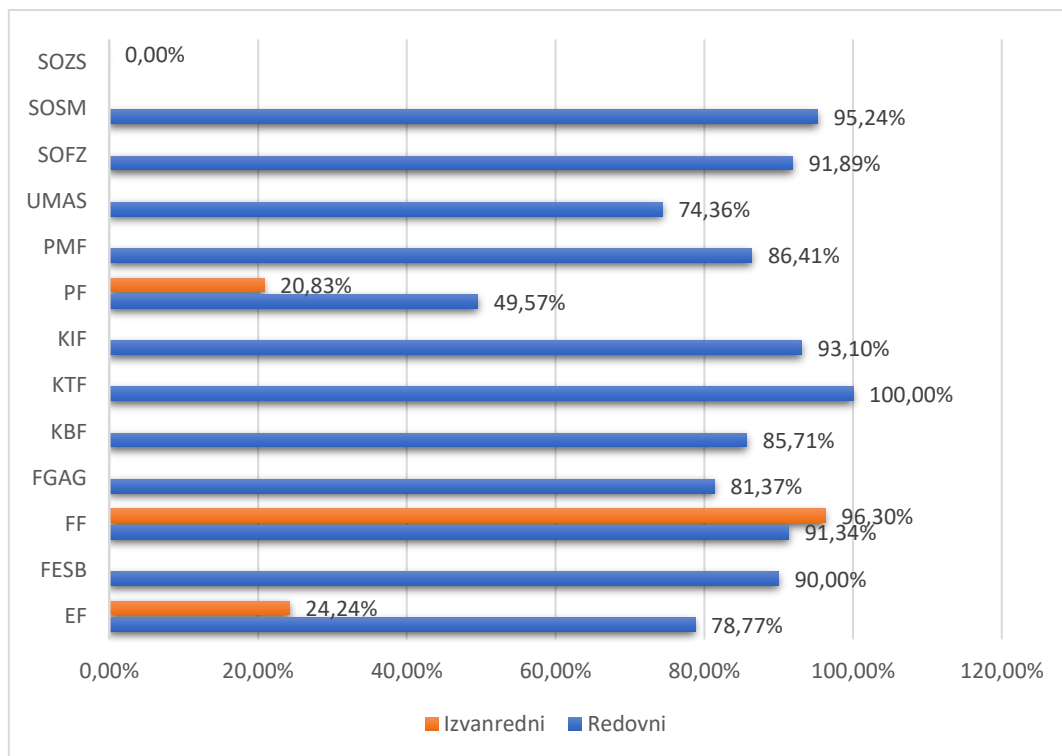

Graf 28: Postotak redovitih studenata prve godine diplomskih sveučilišnih studija prema sastavnicama u akademskoj godini 2020./2021. koji su ostvarili 42 ili više ECTS bodova

8.3. Integrirani preddiplomski i diplomski sveučilišni studiji

Na integriranim preddiplomskim i diplomskim sveučilišnim studijima 55,47 % (45,40 % u prethodnoj godini) redovitih i 4,17 % (7,41 % u prethodnoj godini) izvanrednih studenata prve godine ostvarili su najmanje 60 ECTS bodova, dok je 72,37 % (71,80 % u prethodnoj godini) redovitih studenata prve godine ostvarilo 42 ili više ECTS bodova.

Sastavnica	Broj ECTS bodova									
	0 - 30		31 - 41		42 - 54		55 - 59		60+	
	Redovni	Izvanredni	Redovni	Izvanredni	Redovni	Izvanredni	Redovni	Izvanredni	Redovni	Izvanredni
FF	2,17%		6,52%		21,74%		19,57%		50,00%	
KBF	19,05%		0,00%		9,52%		0,00%		71,43%	
MF	15,49%		4,87%		5,31%		0,88%		73,45%	
PRAVST	34,83%	89,58%	12,36%	0,00%	20,79%	6,25%	0,00%	0,00%	32,02%	4,17%
UMAS	0,00%		0,00%		0,00%		20,00%		80,00%	
UNIST	4,55%		0,00%		18,18%		31,82%		45,45%	
UKUPNO	20,48%	89,58%	7,16%	0,00%	12,92%	6,25%	3,98%	0,00%	55,47%	4,17%

Tablica 53: Postotak studenata prve godine integriranih studija prema sastavnicama i ostvarenim ECTS bodovima u akademskoj godini 2021./2022.

Postotak redovitih studenata prve godine integriranih preddiplomskih i diplomskih sveučilišnih studija koji su ostvarili najmanje 42 ECTS boda u akademskoj godini 2021./2022. najviši je na Umjetničkoj

akademiji i iznosi 100 %, dok je najniži na Pravnom fakultetu i iznosi 52,81 %. Izvanredni studiji se izvode samo na Pravnom fakultetu i kod njih je postotak studenata prve godine koji su ostvarili 42 ili više ECTS bodova samo 10,42 %.

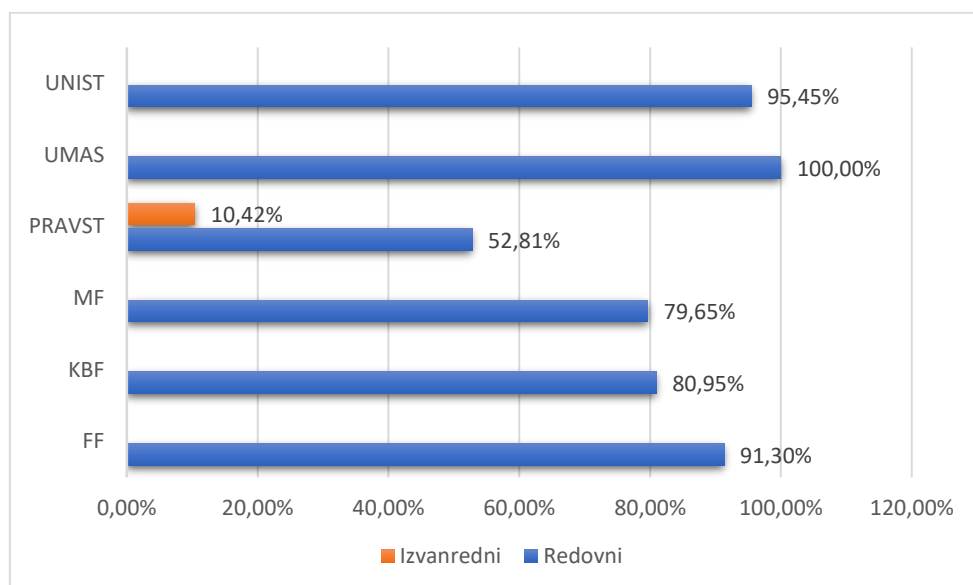

Graf 29: Postotak studenata prve godine integriranih studija prema sastavnicama u akademskoj godini 2021./2022. koji su ostvarili 42 ili više ECTS bodova

8.4. Preddiplomski stručni studiji

Na preddiplomskim stručnim studijima samo je 12,16 % (11,81 % u prethodnoj godini) redovitih i 11,03 % (6,07 % u prethodnoj godini) izvanrednih studenata prve godine ostvarilo 60 ili više ECTS bodova, a 34,20 % (35,81 % u prethodnoj godini) redovitih studenata prve godine ostvarilo je najmanje 42 ECTS boda.

Sastavnica	Broj ECTS bodova									
	0 - 30		31 - 41		42 - 54		55 - 59		60+	
	Redovni	Izvanredni	Redovni	Izvanredni	Redovni	Izvanredni	Redovni	Izvanredni	Redovni	Izvanredni
EF	70,20%	72,60%	13,13%	8,22%	15,15%	16,44%	0,00%	0,00%	1,52%	2,74%
FESB	63,02%		15,10%		11,98%		5,21%		4,69%	
FGAG	35,56%		24,44%		17,78%		2,22%		20,00%	
KTF	0,00%		0,00%		0,00%		0,00%		0,00%	
KIF		33,33%		22,81%		32,46%		0,00%		11,40%
PRAVST	47,37%	77,78%	10,53%	1,85%	26,32%	9,26%	7,37%	1,85%	8,42%	9,26%
SOSS	46,09%	51,14%	9,51%	14,77%	21,99%	17,05%	2,75%	2,27%	19,66%	14,77%
UKUPNO	53,74%	53,48%	12,06%	14,15%	18,94%	20,14%	3,09%	1,20%	12,16%	11,03%

Tablica 54: Postotak studenata prve godine preddiplomskih stručnih studija prema sastavnicama i ostvarenim ECTS bodovima u akademskoj godini 2021./2022.

Postotak redovitih studenata prve godine preddiplomskih stručnih studija koji su ostvarili najmanje 42 ECTS boda u akademskoj godini 2021./2022. najviši je na Sveučilišnom odjelu za stručne studije i Pravnom fakultetu.

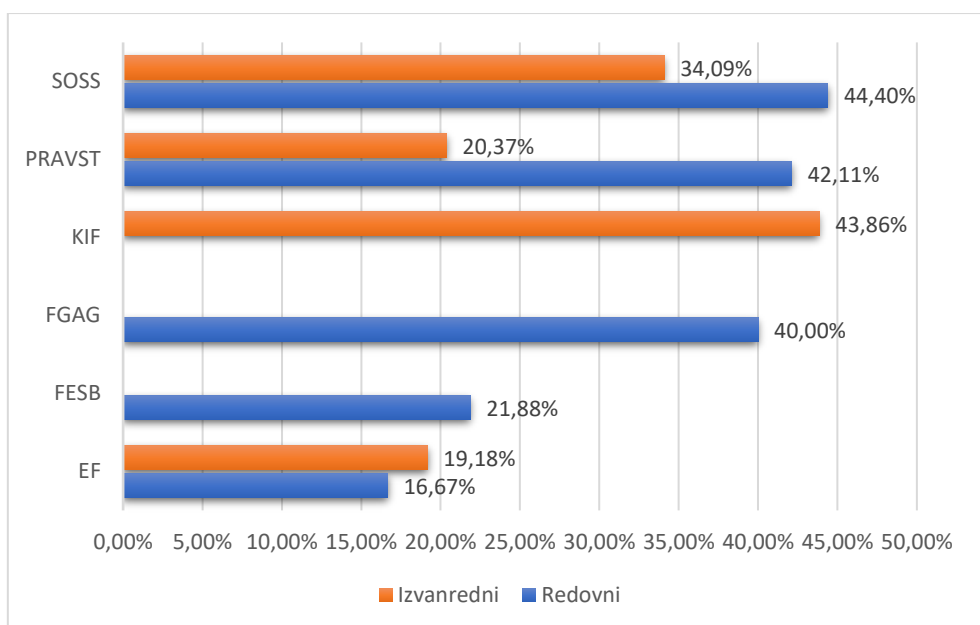

Graf 30: Postotak redovitih i izvanrednih studenata prve godine preddiplomskih stručnih studija prema sastavnicama u akademskoj godini 2021./2022. koji su ostvarili 42 ili više ECTS bodova

8.5. Diplomski specijalistički stručni studiji

Na diplomskim specijalističkim stručnim studijima 38,20 % (51,75 % u prethodnoj godini) redovitih i 31,68 % (32,39 % u prethodnoj godini) izvanrednih studenata prve godine ostvarilo je 60 ili više ECTS bodova, a 77,53 % (85,96 % u prethodnoj godini) redovitih studenata prve godine ostvarilo je najmanje 42 ECTS boda.

Sastavnica	Broj ECTS bodova									
	0 - 30		31 - 41		42 - 54		55 - 59		60+	
	Redovni	Izvanredni	Redovni	Izvanredni	Redovni	Izvanredni	Redovni	Izvanredni	Redovni	Izvanredni
EF	8,33%	61,54%	1,19%	3,85%	52,38%	26,92%	0,00%	0,00%	38,10%	7,69%
KIF		16,28%		9,30%		18,60%		9,30%		46,51%
PRAVST		30,14%		4,11%		28,77%		0,00%		36,99%
SOS	22,95%	33,33%	5,46%	6,67%	31,15%	33,33%	2,19%	1,67%	38,25%	25,00%
UKUPNO	18,35%	32,18%	4,12%	5,94%	37,83%	27,72%	1,50%	2,48%	38,20%	31,68%

Tablica 55: Postotak studenata prve godine diplomskih specijalističkih stručnih studija prema sastavnicama i ostvarenim ECTS bodovima u akademskoj godini 2021./2022.

Postotak studenata prve godine diplomskih specijalističkih stručnih studija koji su ostvarili najmanje 42 ECTS boda u akademskoj godini 2020./2021. najviši je na Ekonomskom fakultetu na redovitim studijima i iznosi 90,48 %, dok je najniži na Ekonomskom fakultetu na izvanrednim studijima i iznosi 34,62 %.

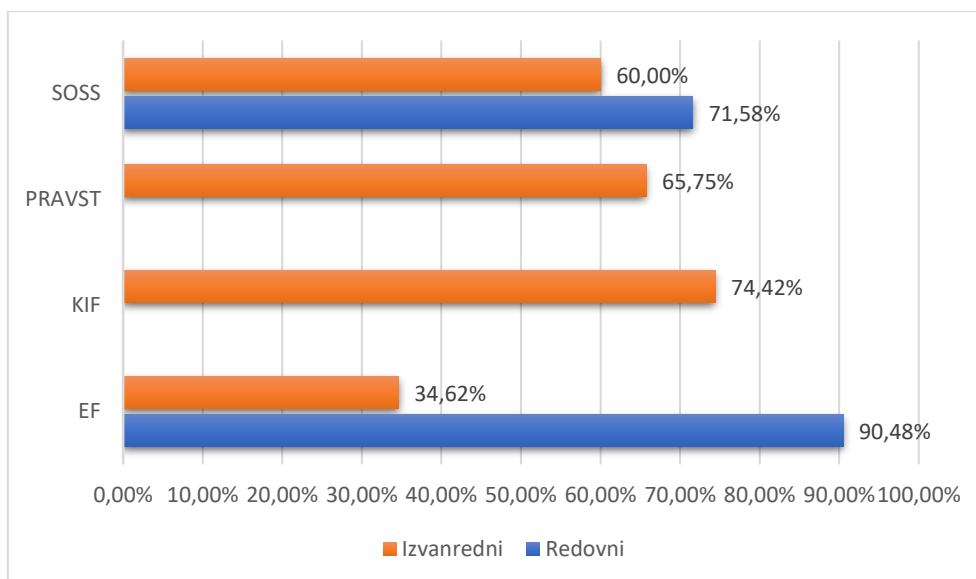

Graf 31: Postotak redovitih i izvanrednih studenata prve godine diplomskih specijalističkih stručnih studija prema sastavnicama u akademskoj godini 2021./2022. koji su ostvarili 42 ili više ECTS bodova

9. Analiza uspješnosti studiranja na poslijediplomskim sveučilišnim (doktorskim) studijima

Na Sveučilištu u Splitu u akademskoj godini 2021./2022. izvodilo se 18 poslijediplomskih sveučilišnih (doktorskih) studija na Sveučilištu i 11 sastavnica. Svi studiji traju 3 akademske godine i njihovim završetkom se stječe 180 ECTS bodova. Količina neposredne nastave varira od studija do studija, od toga da kroz sve tri godine studenti imaju obavezna predavanja do toga da uopće nemaju predavanja.

Ukupno je na doktorske studije bilo upisano 878 studenata od kojih je 52,62 % žena. Detaljan broj upisanih studenata na doktorske studije prema sastavnicama i studijskim programima prikazan je u niže navedenoj tablici.

Sastavnica	Naziv studijskog programa	Broj upisanih studenata M	Broj upisanih studenata Ž	Ukupno broj upisanih studenata	Raspon godišta upisanih studenata	Srednja vrijednost godišta upisanih studenata
EF	Ekonomija i poslovna ekonomija	32	46	78	1955.-1995.	1981
FESB	Strojarstvo	20	13	33	1968.-1997.	1990
FESB	Elektrotehnika i informacijska tehnologija	47	24	71	1950.-1997.	1989
FF	Humanističke znanosti	27	55	82	1963.-1997.	1985
FGAG	Građevinarstvo	16	8	24	1966.-1997.	1990
KBF	Kršćanstvo i suvremena kultura	14	8	22	1960.-1995.	1982
KBF	Povijest teologije i kršćanskih institucija	6	4	10	1968.-1990.	1983
KTF	Kemija mediteranskog okoliša	1	4	5	1980.-1992.	1990
KTF	Kemijsko inženjerstvo u razvoju materijala i zaštiti okoliša	1	4	5	1973.-1992.	1985
KIF	Kineziologija	7	3	10	1957.-1992.	1986
MF	Translacijska istraživanja u biomedicini	31	55	86	1959.-1997.	1986
MF	Biologija novotvorina	55	71	126	1952.-1996.	1986
MF	Klinička medicina utemeljena na dokazima	98	110	208	1954.-1997.	1982
PF	Tehnologije u pomorstvu	27	2	29	1958.-1996.	1984
PMF	Biofizika	8	14	22	1972.-1996.	1994
PMF	Istraživanje u edukaciji u području prirodnih i tehničkih znanosti	11	19	30	1962.-1995.	1980
PRAVST	Pravne znanosti	1	6	7	1980.-1994.	1992
UNIST	Primijenjene znanosti o moru	14	16	30	1965.-1993.	1984
Ukupno		416	462	878	1950. - 1997.	1985,5

Tablica 56: Broj upisanih studenata na poslijediplomske sveučilišne (doktorske) studijske programe u akademskoj godini 2021./2022. prema sastavnicama i studijskim programima

Iz niže navedene tablice možemo vidjeti koliki je broj studenata poslijediplomskih sveučilišnih (doktorskih) studija u akademskoj godini 2021./2022. prijavio temu doktorske disertacije, prijavio obranu doktorske disertacije te broj studenata koji su doktorirali. Temu doktorske disertacije je prijavilo 19,24 % upisanih studenata, obranu doktorske disertacije prijavilo je 10,14 % upisanih studenata, a doktoriralo ih je 7,63 %.

Sastavnica	Naziv studijskog programa	Broj studenata koji su prijavili temu doktorske disertacije	Broj studenata koji su prijavili obranu doktorske disertacije	Broj studenata koji su doktorirali
EF	Ekonomija i poslovna ekonomija	12	12	10
FESB	Strojarstvo	9	3	3
FESB	Elektrotehnika i informacijska tehnologija	12	4	4
FF	Humanističke znanosti	25	7	5
FGAG	Građevinarstvo	3	3	1
KBF	Kršćanstvo i suvremena kultura	4	0	0
KBF	Povijest teologije i kršćanskih institucija	2	0	0
KTF	Kemija mediteranskog okoliša	2	2	2
KTF	Kemijsko inženjerstvo u razvoju materijala i zaštiti okoliša	0	0	0
KIF	Kineziologija	8	1	1
MF	Translacijska istraživanja u biomedicini	21	17	11
MF	Biologija novotvorina	14	12	12
MF	Klinička medicina utemeljena na dokazima	29	24	14
PF	Tehnologije u pomorstvu	7	1	1
PMF	Biofizika	7	2	2
PMF	Istraživanje u edukaciji u području prirodnih i tehničkih znanosti	4	1	1
PRAVST	Pravne znanosti	6	0	0
UNIST	Primijenjene znanosti o moru	4	0	0
Ukupno		169	89	67

Tablica 57: Broj studenata poslijediplomskih sveučilišnih (doktorskih) studija u akademskoj godini 2021./2022. koji je prijavio temu doktorske disertacije, prijavio obranu doktorske disertacije te broj studenata koji su doktorirali

Prosječan broj objavljenih radova svih upisanih studenata doktorskih studija na Sveučilištu u Splitu u akademskoj godini 2021./2022. je 2,14 (2,11 u prethodnoj godini) u WoSu i 2,25 (2,56 u prethodnoj godini) u Scopus-u. Kretanje prosječnog broja objavljenih radova i raspon broja objavljenih radova u WoSu i Scopus-u prema studijskim programima prikazan je u niže navedenoj tablici.

Naziv studijskog programa	Prosjek broja radova objavljenih u WoSu	Raspon broja radova objavljenih u WoSu	Prosjek broja radova objavljenih u Scopus-u	Raspon broja radova objavljenih u Scopus-u
Ekonomija i poslovna ekonomija	0,95	0-7	0,53	0-8
Strojarstvo	1,00	0-12	1,88	0-15
Elektrotehnika i informacijska tehnologija	5,86	0-213	5,66	0-111
Humanističke znanosti	1,26	0-12	0,95	0-13
Građevinarstvo	0,88	0-4	1,04	0-6
Kršćanstvo i suvremena kultura	0,00	0	0,24	0-2
Povijest teologije i kršćanskih institucija	0,00	0	0,00	0
Kemija mediteranskog okoliša	5,67	0 - 20	5,67	0-23
Kemijsko inženjerstvo u razvoju materijala i zaštiti okoliša	0,60	0-2	1,20	0-4
Kineziologija	4,30	0-23	4,80	0-28
Translacijska istraživanja u biomedicini	4,49	0 - 50	4,67	0 - 50
Biologija novotvorina	2,46	0 - 28	2,83	0 - 41
Klinička medicina utemeljena na dokazima	3,14	0 - 51	4,01	0 - 61
Tehnologije u pomorstvu	2,18	0 - 9	1,61	0-7
Biofizika	2,86	0-12	2,81	0-12
Istraživanje u edukaciji u području prirodnih i tehničkih znanosti	0,67	0-8	0,40	0 - 3
Pravne znanosti	0,00	0	0,00	0
Primijenjene znanosti o moru	2,2	0-17	2,4	0-18
Ukupno	2,14	0 - 213	2,25	0 - 111

Tablica 58: Prosječan broj objavljenih radova svih upisanih studenata doktorskih studija na Sveučilištu u Splitu u akademskoj godini 2021./2022. prema studijskim programima

U akademskoj godini 2021./2022. ukupno je 67 (84 u prethodnoj godini) studenta doktoriralo, od kojih je 61,19 % žena. U odnosu na broj upisanih studenata na doktorske studije 7,63 % studenata je završilo doktorski studij, 8,87 % žena i 6,25 % muškaraca. Najveći broj studenata koji su doktorirali je na

Medicinskom fakultetu i iznosi 37. Prosjek broja objavljenih radova studenata doktorskih studija koji su u akademskoj godini 2021./2022. doktorirali u prosjeku je 6,83 u WoSu i 7,38 u Scopus-u.

Sastavnica	Naziv studijskog programa	Broj studenata koji su doktorirali			Prosjek trajanja studija u godinama	Prosjek broja radova objavljenih u WoSu	Prosjek broja radova objavljenih u Scopus-u
		M	Ž	Ukupno			
EF	Ekonomija i poslovna ekonomija	2	8	10	7,11	1,10	1,60
FESB	Strojarstvo	1	2	3	6,33	3,00	6,00
FESB	Elektrotehnika i informacijska tehnologija	4	0	4	12,50	4,50	5,75
FF	Humanističke znanosti	1	4	5	8,60	1,40	0,60
FGAG	Građevinarstvo	1	0	1	5,00	1,00	2,00
KTF	Kemija mediteranskog okoliša	1	1	2	5,00	10,00	10,50
KIF	Kineziologija	1	0	1	3,00	23,00	27,00
MF	Translacijska istraživanja u biomedicini	5	6	11	6,00	7,18	7,82
MF	Biologija novotvorina	2	10	12	6,58	6,67	6,92
MF	Klinička medicina utemeljena na dokazima	6	8	14	8,14	5,00	10,29
PF	Tehnologije u pomorstvu	1	0	1	3,00	5,00	4,00
PMF	Biofizika	1	1	2	6,50	10,50	10,50
PMF	Istraživanje u edukaciji u području prirodnih i tehničkih znanosti	0	1	1	11,00	4,00	3,00
Ukupno		26	41	67	6,83	6,33	7,38

Tablica 59: Prikaz broja studenta doktorskih studija koji su završili studij u akademskoj godini 2021./2022. prema sastavnicama, studijskom programu i spolu te duljina njihova studiranja i prosječna znanstvena učinkovitost

10. Zaključak

Na temelju prikazanih podataka za akademsku godinu 2021./2022. i dijelom usporedbe s prethodnom akademskom godinom može se izdvojiti sljedeće:

- Ukupan se broj studenata upisanih na sve razine studija iznosio je 18.801 student što je za 1,62 % studenata manje u odnosu na prošlu akademsku godinu.
- Odnos postotaka među različitim razinama studija ostao je sličan kao u prethodnoj akademskoj godini i dalje je najviše studenata upisano na preddiplomske sveučilišne studije 36,25 % (34,79 % u prethodnoj godini), na integrirane preddiplomske i diplomske sveučilišne studije upisano je 16,33 % (16,82 % u prethodnoj godini), na diplomske sveučilišne studije 16,81 % (16,98 % u prethodnoj godini), a na preddiplomske stručne studije upisano je 19,97 (20,78 % u prethodnoj godini) studenata/studentica te 5,34 % (5,26 % u prethodnoj godini) je upisano na diplomske specijalističke stručne studije.
- Prema znanstvenim područjima postotak upisanih studenata u odnosu na ukupan broj upisanih ostao je sličan kao i prošle akademske godine, za područje biomedicine i zdravstva 13% (u prošloj godini 12%), u STEM području 40 %, a u području društvenih znanosti, humanističkih znanosti, umjetničkog i interdisciplinarnog područja 47 % (u prošloj godini 48 %).

- Na studijske programe svih razina studija na Sveučilištu u Splitu bilo je upisano 10.683 žena (10.873 u prethodnoj godini) što je 56,68 % (u prošloj godini je bilo 56,89 %) ukupnog broja upisanih studenata. Najviši postotak upisanih muškaraca imaju Pomorski fakultet, Fakultet elektrotehnike, strojarstva i brodogradnje i Kineziološki fakultet, dok najviši postotak upisanih žena imaju Filozofski fakultet, Kemijsko-tehnološki fakultet i Sveučilišni odjel zdravstvenih studija.
- Na preddiplomskim, diplomskim i integriranim studijima ukupno je studij završilo 3.500 studenata, što je za 9,07 % manje nego u prethodnoj akademskoj godini.
- Duljina studiranja u akademskoj godini 2021./2022. na svim prikazanim razinama studija je vrlo slična duljini u prethodnoj akademskoj godini. Na integriranim studijima vidi se malo smanjenje duljine studiranja, a na ostalim razinama produljenje dužine studiranja.
- Na Sveučilištu u Splitu u akademskoj godini 2021./2022. studiralo je 3.261 student koji je studirao duže nego je predviđeno trajanje studijskog programa što je za 1,03 % više nego u prethodnoj akademskoj godini. Najveći broj studenata koji su produžili studiranje je na preddiplomskim sveučilišnim studijima i iznosi 1.024, a najmanje na diplomskim specijalističkim diplomskim studijima gdje je broj 210.
- Ukupno je odustalo od studija 1.818 studenata, što je za 10,72 % više nego u prethodnoj akademskoj godini. Od ukupnog broja studenata koji su odustali od studija 57,42 % su studenti su prve godine, odnosno 1.044 studenta odustala su od studija na prvoj godini što je u odnosu na prethodnu akademsku godinu povećanje od 12,72 %.
- U akademskoj godini 2021./2022. ukupno je 250 studenta bilo u statusu mirovanja, 8,98 % manje nego u prošloj akademskoj godini, najviše na preddiplomskim sveučilišnim i preddiplomskim stručnim studijima, a najmanje na diplomskim specijalističkim stručnim studijima. Ako gledamo po sastavnicama Sveučilišta, najveći je broj mirovanja je na Kineziološkom fakultetu i Fakultetu elektrotehnike, strojarstva i brodogradnje, a najmanji na samostalnim studijima Sveučilišta i Sveučilišnom odjelu stručnih studija.
- Ukupno je na doktorske studije bilo upisano 878 studenata od kojih je 52,62 % žena. Temu doktorske disertacije je prijavilo 19,24 % upisanih studenata, obranu doktorske disertacije prijavilo je 10,14 % upisanih studenata, a doktoriralo ih je 7,63 %. Prosječan broj objavljenih radova svih upisanih studenata doktorskih studija na Sveučilištu u Splitu u akademskoj godini 2021./2022. je 2,14 (2,11 u prethodnoj godini) u WoSu i 2,25 (2,56 u prethodnoj godini) u Scopus-u.
- U akademskoj godini 2021./2022. ukupno je 67 (84 u prethodnoj godini) studenta doktorirala, od kojih je 61,19 % žena. Najveći broj studenata koji su doktorirali je na Medicinskom fakultetu i iznosi 80. Prosjek broja objavljenih radova studenata doktorskih studija koji su u akademskoj godini 2021./2022. doktorirali u prosjeku je 6,33 u WoSu i 7,38 u Scopus-u.

Prema Ciljevima ove Analize, navedenim u Uvodu, može se zaključiti da **nema kritičnih točaka** nastavnog procesa na Sveučilištu u Splitu. Ali potrebno je usmjeriti pozornost na:

- Uspjeh studenata prema ostvarenim ECTS bodovima mjeren je u odnosu na broj upisanih u tekuću akademsku godinu i značajno se razlikuje po razinama studija i po sastavnicama. Prosjeci ukupno ostvarenih ECTS bodova za redovite studente na Sveučilištu su: 0-30 bodova 32,13 % (29,32 %), 31-41 boda 10,16 % (11,21 %), 42-54 boda 17,60 % (17,22 %), 55-59 bodova 6,25 % (6,64 %) i 60 bodova 33,33 % (35,60 %). Prosjeci su slični prošlogodišnjima koji su

prikazani u zagradi. Ukupni prosjeci za izvanredne studente/studentice su: 0-30 bodova 58,81 % (53,21 %), 31-41 boda 10,77 % (13,71 %), 42-54 boda 14,96% (13,88 %), 55-59 bodova 2,40 % (2,96 %) i 60 bodova 13,71% (16,23 %).

- Ako se izdvoje redoviti studenti prvih godina svih razina studija, tada su ukupno ostvareni ECTS bodovi na Sveučilištu: 0-30 bodova 34,81 % (32,51 %), 31-41 boda 9,80 % (10,91 %), 42-54 boda 17,63 % (18,16 %), 55-59 bodova 6,99 % (7,55 %) i 60 bodova 30,79 % (30,87 %).
- Prosjeci za izvanredne studente prvih godina svih razina studija su: 0-30 bodova 49,14 % (45,63 %), 31-41 boda 13,33 % (11,07 %), 42-54 boda 19,95 % (18,74 %), 55-59 bodova 1,63 % (1,36 %) i 60 bodova 15,87 % (23,20 %).
- Student se smatra studentom više godine ako je iz te više godine upisao minimalno 42 ECTS boda, što bi za studente prve godine značilo da su trebali minimalno ostvariti 42 ECTS boda. U akademskoj godini 2021./2022. 55,40 % (u prethodnoj godini 56,58 %) redovitih studenata i 37,44 % (u prethodnoj godini 43,3 %) izvanrednih studenata prve godine ostvarilo 42 ili više ECTS bodova.

Mjere za poboljšanje:

- Provodi se niz aktivnosti za povećanje informiranosti budućih studenata/studentica o studijskim programima i o svim mogućnostima za vrijeme studiranja u okviru Sveučilišta u Splitu koje je potrebno i dalje provoditi. Potrebno je redovito prikupljati podatke o mogućnostima zapošljavanja i o tome informirati buduće studente/studentice.
- Iskoristiti rezultate svih institucionalnih anketa (sveučilišnih, pojedinačnih na sastavnicama) kao izravne pokazatelje na koji je način potrebno djelovati da bi se povećala uspješnost studiranja.
- Provesti analize uspješnosti studiranja na sastavnicama. Posebno pokušati istražiti razloge većeg postotka studenata/studentica koji u akademskoj godini ostvaruju 0-30 ECTS bodova (sličan je postotak i kod prvih godina i kod ukupno upisanih studenata).